

Ønsker fra eksterne



Ønsker fra eksterne til budget 2024 og overslagsårene 2025-2027

I dette afsnit fremgår de ønsker, der er indkommet til budget 2024 og overslagsår fra eksterne aktører. Der er modtaget ønsker fra følgende:

- Ungerådet
- Børnehjælpsdagen
- Kultur- og Fritidsrådet
- Grindsted Rideklub
- Grindsted Speedway Center
- Viadukthallen

Eksternt ønske vedr. budget 2024 samt overslagsårene

Forslag: Pulje til elevråd til aktiviteter på tværs af Billund Kommunes skoler

Baggrund

Billund Kommunes Ungeråd har fokus på børn og unges trivsel i hverdagen. En del af dette er blandt andet et fokus på stærke fællesskaber. I den forbindelse ønsker Ungerådet at forbedre muligheden for fællesskabsdannende aktiviteter på tværs af kommunens skoler.

Med udvidelsesønsket stiller forvaltningen forslag om etablering af en pulje, hvor folkeskolernes elevråd har mulighed for at ansøge til aktiviteter, som skal afholdes på tværs af kommunens skoler.

Forvaltningen lægger op til en afprøvning af puljen i årene 2024-2025. Forvaltningen udarbejder i samarbejde med Ungerådet kriterier for ansøgning til puljen, som skal godkendes i Børne- og Familieudvalget.

Formål og konsekvenser

Formålet med puljen er at give elevrådene mulighed for at planlægge og gennemføre elevbårne aktiviteter med afsæt i ønsker fra skolernes elever – særligt med henblik på at opbygge stærkere fællesskaber på tværs af klasser og skoler.

Puljen giver elevrådene – med afsæt i elevinddragelse – mulighed for at sætte deres eget præg på aktiviteter. Puljen vil kunne anvendes i relation til både nye aktiviteter eller forslag i forbindelse med aktiviteter og events, der allerede eksisterer. Personaleressourcer finansieres på de enkelte skoler.

Det vil være Ungerådet der skal behandle de enkelte ansøgninger i deres møder.

Økonomi

| (i hele kroner) | 2024 | 2025 | 2026 | 2027 |
|--------------------------------|----------------|----------------|----------|----------|
| Pulje til elevråd | 150.000 | 150.000 | 0 | 0 |
| Samlet budgetændring | 150.000 | 150.000 | 0 | 0 |
| - heraf udgifter til personale | 0 | 0 | 0 | 0 |

Note: Positiv budgetændring er en udgift



Flyt unge fra offentlig forsørgelse til uddannelse og beskæftigelse

Børnehjælpsdagen vil gerne gøre opmærksom på en enestående indsats, der får udsatte unge ud af ledighed i forbindelse med forhandling af kommunens driftsøkonomi næste år.

EMPOWER4U→DRØMMEJOB er Børnehjælpsdagens landsdækkende ungeindsats, der flytter anbragte og særligt udsatte unge i alderen 16-25 år fra ledighed til at fuldføre en uddannelse og fastholde et arbejde. Nyeste rapport fra Arbejderbevægelsens Erhvervsråd 2023 viser, at knap 43.000 unge er uden job og uddannelse. Det svarer til 6,4 % af alle 15-24 årige, hvilket er langt fra den politiske 2030 målsætning på 3,5 % unge. Vi løfter en gruppe særligt udsatte unge, som er eller ender på overførelsesindkomst. Vi er den investering, som flytter de unge fra offentlig forsørgelse til at være selvstændige, selvforsørgende unge.

En indsats der virker

Forløbet strækker sig over 8 eller 12 mdr. med intensive camps, træningsdage og sociale arrangementer. Derudover får hver ung en individuel mentor, der ugentligt følger og støtter den unges udvikling. Over 170 unge har deltaget i forløbet siden 2017, og **mere end 9 ud af 10 af de unge er efter forløbet i uddannelse og/eller beskæftigelse.**

Dokumenteret langtidseffekt

7 års følgeforskning af indsatsen, fra Aarhus Universitet, dokumenterer, at de unge af egen drift 4 år efter endt forløb fortsat videreudvikler deres self-efficacy, som er så vigtig for troen på egne evner til at lykkes. Forskningsresultaterne dokumenter ligeledes, at 9 ud af 10 af de unge stadig er selvforsørgende 4 år EFTER indsatsen – og hermed ikke er på overførelsesindkomst.

Resultater 2017-2023 – Over 90% kommer i uddannelse og beskæftigelse

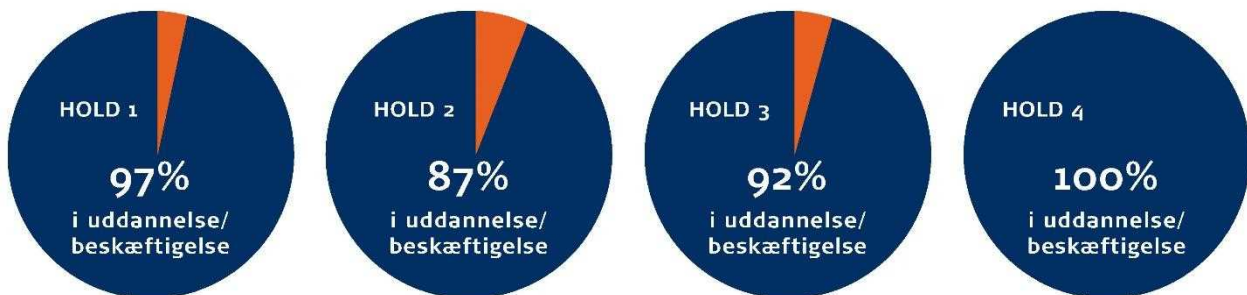

Investeringen

Et forløb koster 38.500 kr. pr. ung (2024 priser) - en overkommelig investering, henset til, at ca. 90% efterfølgende kan flyttes fra kommunens overførelsesindkomster.

Vi sørger for at de unge leverer resultaterne. Vi ved, at de kan! Kontakt en af os for dialog og input til fremtidigt samarbejde.

De bedste hilsner

Ina Thorndahl

Adm.dir.; cand.jur. it@bhd.dk
D: 3530 9304 M: 6022 5799

Maria Deria

Afdelingsleder & Psykolog. md@bhd.dk
D: 3530 9315 M: 2889 2308

Sara Ellegaard Kehling

Projektchef. sn@bhd.dk
D: 3530 9306 M: 4040 5663

Grindsted 15. juni 2023

Budgetønske for Budget 2024

Kultur- og Fritidsrådet har besluttet at indsende et budgetforslag i forbindelse med de kommende budgetforhandlinger til Budget 2024 og overslagsårene 2025-2027

Medlemmerne i de kommunale råd i Billund Kommune, Frivilligrådet, Handicaprådet, Ældrerådet samt Kultur- og Fritidsrådet, har i dag ikke lige muligheder for at modtage diæter og befordring i forbindelse med deres rådsarbejde. Dette er blevet tydeligt i forbindelse med at de fire råds formandskaber i denne byrådsperiode har mødtes på tværs med henblik på drøftelse af mulige tværgående indsatser mellem rådene.

Det er helt grundlæggende for Kultur- og Fritidsrådet at gøre opmærksom på, at der i alle fire råd, gøres et stort stykke frivilligt arbejde i at sidde i rådene, men at forskelsbehandlingen signalerer, at nogle råd betyder mere end andre.

Udover forskellen på mulighederne for at modtage diæter og befordring, viser det sig herudover, at det er forskelligt fra råd til råd om det er en central pulje der finansierer rådets drift og aktiviteter eller om det enkelte råd må tage midlerne fra sig selv – hvilket for Kultur- og Fritidsrådet betyder at tage pengene fra kultur- og fritidsområdetets aktører.

Desuden er der uklarhed om, hvornår et rådsmedlem er berettiget til befordring/diæter. Det er derfor op til den enkelte råds egen fortolkning, om det er ved al rådsarbejde, herunder frivilligt nedsatte arbejdsgrupper, eller udelukkende ved arbejde, som kommunen foranlediger og igangsætter/indkalder til.

Kultur- og Fritidsrådet vil opfordre Billund Kommunes Kommunalbestyrelse til at have fokus på dette i de kommende budgetforhandlinger og ønsker at der sker en ligestilling på tværs af de fire råd samt et ensartet regelsæt for hvornår man kan modtage diæter og befordring.

På vegne af Kultur- og Fritidsrådet



Anette Grønholt Andersen

Formand for Kultur- og Fritidsrådet



Billund Kommune
Jordan Rundt 1
7200 Grindsted

Grindsted, den 27. juli 2023

Kære Billund Kommune

På vegne af Grindsted Rideklub tillader vi os hermed at kontakte jer, for at søge om støtte på 989.520 kr. til nyt tage på vores stalde og ene ridehal.

Projektets formål og beskrivelse:

Vores stalde og hal 2 har desværre en masse utætheder, hvilket medfører at regn og sne kommer ind når der er nedbør. Dette opfugter underkonstruktionen og vil på sigt medføre rådskader. Dernæst regner og sner det også ned på heste og materiel, hvilket på ingen måde er hensigtsmæssigt og godt for vores dyr.

Ansøgt beløb:

989.520 kr. inkl. moms (se bilag 1 nedenfor)

Der er forståelse for at hvis, der ikke kan gives fuld støtte i første omgang. Kan vi kigge på en løsning, hvor tagene udbedres i etaper.

Om Grindsted Rideklub:

Grindsted Rideklub blev etableret i 1976.

Klubben tilbyder opstaldning og undervisning for både børn, unge og voksne i dressur og springning for såvel bredde- som eliteryttere.

Udover de faste opstaldere, har klubben en masse glade elevryttere og handicapryttere i alle aldre, som ugentligt benytter vores fantastiske Rideklub.

Klubben drives til dagligt af et stærkt og stabilt personale, som bidrager med masser af erfaring og positiv energi.

Klubben har et fantastisk sammenhold, der kommer til udtryk ved en høj grad af frivilligt arbejde af både ryttere, forældre og bedsteforældre. Det frivillige arbejde ydes bl.a. i forbindelse med dagligt vedligehold, stævner og andre arrangementer i klubben. I klubben er der altid god stemning og venskaber bliver skabt på kryds og tværs af alle aldre.

Vi glæder os til at høre fra jer og håber på en positiv tilbagemelding, idet enhver form for støtte vil være meget værdsat.

De bedste hilsner

Carina Frøjk • mobil: 2870 5858 • mail: carinafrojk@gmail.com
Sekretær og bestyrelsesmedlem, Grindsted Rideklub



BILAG 1



GRRK
Hedemarken 28
7200 Grindsted

Billund den 17.07.2023

Tilbud vedr. tagudskiftning

Udskiftning af bølgetagplader og lysplader på storestald, elevstald, hal 2 og plastikstald iflg. Aftale med Jesper og Morten fra bestyrelsen.

Tilbuddet omfatter følgende:

- Opsætning af stillads.
- Leje af lift.
- Nedtagning af eksisterende tagplader stablet på paller.
- Afmontering af rygninger stablet på paller.
- Oplægning af ny B9 max bølgetagplader, mørkegrå.
- Oplægning af ny B9 max lysplader med dobbeltbånd.
- Montering af rygninger og ventilationshætter.
- Bortskaffelse af affald.

| | |
|-------------------------------|---------------------------|
| Pris i alt ekskl. moms: | 791.616 kr. |
| Moms: | 197.904 kr. |
| Pris i alt inkl. moms: | <u>989.520 kr.</u> |

Bemærkninger:

- Der er ikke medregnet malerarbejde, el-arbejde og murerarbejde

Med venlig hilsen

Kirkegaard Byggeri A/S

Jesper Lyng Olesen
Byggeleder
+45 2257 4331



Kornmarken 1 · DK-7190 Billund
+45 75 33 94 33

Kirkegaard Byggeri A/S
Kornmarken 1
DK-7190 Billund

+45 7533 9433
byggeri@kirkegaard-byggeri.dk
CVR 34 87 88 03

kirkegaard-byggeri.dk

Grindsted Speedway Center

NEXT LEVEL



Dagsorden

- Om Grindsted Speedway Center
- Historie
- Mulighederne
- Second to None?!
- 5 årigt budget
- Konklusion

Kort om Grindsted Speedway Center

- Klubben og centeret har 40 års jubilæum i 2024
- Startet med en stor grad af frivillighed og sammenhængskraft
- Startet med fokus på at give unge og ældre muligheden for at dyrke deres passion for sporten i regionen
 - De aktive på centeret varierer fra 5 år op til 70 år
- Der er for nyligt investeret 1.5 million fra privat donation (Paw Kristensen) til at redde centeret tilstand fra sammenbrud
 - Klubbens liga hold er at finde i den bedste danske liga og har flere internationale stjerneførere på holdet
 - I indeværende år har energien i klubben betydet en fremtrædende position og resultater i ligaen
 - Desuden har det betydet betydelig omtale i lokale og nationale medier og TV. Grindsted er nu på kortet
 - I 2023 udsolgte VIP arrangementer til alle hjemmematcher med fremtrædende foredragsholdere
 - Kraftig fremgang i tilskuere fra hele regionen som nu kommer til Grindsted i stedet for andre centre

Historie

- Centeret og klubben har igennem mange år levet en omtumlet tilværelse uden professionalisme og ordentlige forhold
- Dette har betydet ingen eller dårlig omtale for centeret, klubben og Grindsted
- Desuden har det betydet en ringe erhvervsopbakning, tilskuer opbakning samt general opbakning
- En omtumlet enerådig ledelse som ikke har fulgt med tiden og flyttet sig med den generelle udvikling i samfundet samt sporten

3D Visualiseringer

3D Video

"Det opdaterede center"

<https://youtu.be/cg8aQtWt44g>

3D Video

"Multicenteret med MANGE muligheder"

<https://youtu.be/3O9gh8yew4I>

Second to none?!

Sammenhængskraft mellem virksomheder

- Styrke sammenholdet blandt kommunens erhvervsvirksomheder igennem sporten.
- Få flere virksomheder til at samles sig omkring Billund Kommune' top sports udøvere.
- Skabelse af ny økonomi omkring centeret igennem center opdatering der gør centeret alsidigt.

Positiv eksponering af Billund Kommune & Grindsted

- Speedway i Danmark har en opadgående medie interesse kurve efter 3 x verdensmester Nicki Pedersen har sat sig i landtrænersædet hos DMU.
- Sporten har igen medie interesse.
- Centeret skal være forgangs center i sporten og fremtidssikret.
- Ville blive en dansk solstråle historie i sportsverdenen – ikke blot indenfor motorsport.

Speedway & "Børnenes hovedstad"

- Grindsted Speedway Center er pt. den nordligste liga klub og center i Jylland.
- Tiltrækningsmuligheder fra meget stort geografisk område, såsom Vejle, Herning, Brande, Horsens, Viborg mv.
- En familiesport hvor alle nyder samværet sammen. Store som små.
- Mini speedway mulighed for børnene.

Bæredygtighed & Sport

- Centerets opdatering gøres med respekt for den omkring liggende natur.
- Centeret renoveres med bæredygtighed for øje.
- Stort bidrag til eget forbrug af el mv. igennem solceller på alle tribune tage mv.
- Et kommunalt anlæg i særklasse der giver national og international beundring. Ikke gøre det samme som andre, men være unik.

3 -5 årigt budgetmulighed

8 millioner kroner over en 3-5 årig periode.

Klub, erhvervsvirksomheder og fonde skal deltage med 1/3 af midlerne til renoveringen.

Billund Kommune kommer med 2/3 samt sikre en løbende vedligeholdelse igennem Park & Vej mv.

Der skal generelt sikres en bedre balance imellem frivilligheden og det som der betales for på centerets vedligeholdelse.

Tak

Paw Kristensen
3PLGROUP CEO / Ejer

Nicki Pedersen
Dansk Landstræner & DMU
repræsentant

Eksternt ønske – Viadukthallen

I forbindelse med budgetlægningen for budget 2024 er der indsendt et ønske fra Viadukthallen. Der ønskes afsat 2,5 mio. kr. til projektet.

De fremsendte bilag er vedlagt.

Re-tænkning af udvidelsesplanerne for Viadukthallen

Som følge af ændrede træningsmønstre, adfærd og behov – især efter Corona pandemien og dermed også den økonomiske sammenhæng i projektet, er det nødvendigt at vi re-tænker udvidelsesplaner for Viadukthallen i Filskov.

OPRINDELIG PLAN

(jf. tidligere tilsendt materiale fra arkitektfirmaet Årstiderne)

Ca.750m² som en bestod af nybygning eller total ombygning samt en stor udendørs fitnessbane/tribune og terrasse. Projektet blev i januar/februar 2021 budgetteret til ca. 15 mio. kr. ex. moms

De fleste kvadratmeter var lagt i en haludvidelse (mini-hal), ombygning af cafeteriedelen samt udvidelse af fitnessområdet.

REVIDERET PLAN

Da behovet ikke længere er halgulv kvadratmeter til klassisk holdtræning som fodbold, håndbold, volley mm har vi forsøgt skære væk i den oprindelig plan fra Årstiderne og i stedet at fokusere på eksisterende kvadratmeter og fleksibel indretning heraf således at hallen stadig fremtidssikres.

Følgende fravælges

- haludvidelsen (minihallen) (etape II)
- samt ombygningen udvidelsen af indgangspartiet og køkkenet/caféen (etape II – vi har selv fortaget mindre ombygning/tilbygning af køkken og indgangsparti)
- den udendørs aktivitetsbane/tribune (etape III)

Fokus bliver nu på Etape I (dog med nødvendige tilpasninger)

- + Større fitness lokale
- + Flexibelt holdtræningslokale som kan bruges til spinning, holdtræning, opvarmning, udstrækningsrum eller "stillerum" i forlængelse af fitness (adskilt med fleksible skillevægge til øvrigt fitnessområde)
- + Ekstra mindre mødelokale som kan bruges til mindre møder og i mere rolige omgivelser
- + Mere depot rum så dagligdagen for alle bruger bliver mere funktionel
- + Transparens og gennemsigtighed i form af flere glasvægge
- + Sociale opholdszone som skaber liv i hallen

Herudover arbejder vi med muligheden for at opdele vores eksisterende hal med en skillevæg. Udfordringen er dog at hallen har et sadeltag, og derfor er det forholdsvis omkostningsfuldt at etablere - dette skal naturligvis holdes op mod behovet.

Plantegning/tilbygning

Rumfordeling ændres i eksisterende plantegning. Vi forsøger at bibeholde så mange eksisterende vægge som mulig, enkelte flyttes og nogle erstattes med glasvægge. Den primære tilbygning bliver i syd-vest, hvor fitnesslokalet bliver udvidet og der skabes mere depotrum.

Projektet vil nu dække over *ca. 300m² tilbygning (før ca. 750m²)*

Budget estimat

Etape 1 i oprindelig plan fra årstiderne var estimeret til 3,7 mio. kr. ex. moms.

- Plus ca. 75% større udvidelse i syd-vest end planlagt i etape I
 - 3,7 mio.kr. * 175% = 6,48 mio. kr.
- Plus 20% stigning til byggematerialer*
 - 6,48 mio.kr. * 120% = 7,78 mio. kr.

Revideret udvidelsesprojekt estimeres til at koster 7,78 mio. kr. ex. moms

** ifølge Dansk Industri er priserne i gennemsnit nok nærmere steget med 30%, men prisen indeholder også håndværkertimer og ikke kun byggematerialer – derfor antages 20%*

OBS!!

Nye plantegning er under udarbejdelse samt budgetmæssigt overslag på anlæg og fremtidig drift.

VIADUKTHALLEN FILSKOV KULTUR- & AKTIVITETSHUS

Anlægsøkonomi

Beløb i DKK eks. moms

| | |
|--|-----------|
| Håndværkerudgifter | 8.000.000 |
| Udgifter til arkitekt, ingeniør, byggetilladelse, forsikring mm. | 200.000 |
| Hejsevæg | 800.000 |

Anlægssum i alt **9.000.000**

Finansieringsplan

| | |
|------------------------|-----------|
| Egne midler | 1.500.000 |
| Filskov Idrætsforening | 1.500.000 |
| Fonde | 2.500.000 |
| Billund Kommune | 2.500.000 |
| Kommune kredit | 1.000.000 |

Finansiering i alt **9.000.000**

- ❖ Viadukthallen har en sund økonomi. Budget viser at den nuværende drift kan bære ekstra drifts- og renteomkostninger efter udvidelse af hallen.
- ❖ Udover ovenstående er der brug for midlertidig finansiering af momsudgifter.
- ❖ Håndværkerudgifter er foreløbige beløb oplyst af vores arkitekt.

Driftsbudget efter ombygning

Indtægter

| | |
|---|----------------|
| Anslået merudlejning efter ombygning | 100.000 |
| Udlejning af lokaler | 110.000 |
| Udlejning af Hal | 325.000 |
| Udlejning af Motionsrum | 140.000 |
| Udlejning skolen | 110.000 |
| Opstilling af scene | |
| Offentlige tilskud | 140.000 |
| Sponsorat spar | |
| Reklameskilte, Netto | 35.000 |
| Viadukthallens venner | |
| Salg af El til stadion | 1.500 |
| Omsætning i cafeteria | 700.000 |

Indtægter i alt **1.661.500**

Udgifter

| | |
|--|---------------|
| Anslået meromkostninger efter ombygning | 50.000 |
| Lønninger | 436.000 |
| ATP og Sociale omkostninger | 7.000 |
| Arbejdstøj | 5.000 |
| Frivilligfest | |
| EL | 35.000 |
| Vand/vandafledningsafgift | 18.000 |
| Varme | 55.000 |
| Forsikringer, Falck | 60.000 |
| Renovation | 7.000 |
| Småanskaffelser | 100.000 |
| Rengøringsmidler/vinduespudsning | 140.000 |
| Vedligeholdelse | 50.000 |
| Vedligeholdelse motionsrum | 25.000 |
| Ombygning cafeteria | |
| Annoncer og hjemmeside | 10.000 |
| Møde og repræsentation | 10.000 |
| Øvrige omkostninger | 65.000 |
| Afskrivninger | 16.811 |
| Omkostninger cafeteria | 400.000 |
| Renteomkostninger pengeinstitut | 10.000 |

Udgifter i alt **1.499.811**

Resultat **161.689**

Cashflow til rente / afdrag **178.500**

Kommunekredit 1 mio 20 år fast rente

70.000

Resultatopgørelse 2022

Budget 2023

Indtægter

| | | |
|-------------------------|------------------|------------------|
| Udlejning af lokaler | 129.049 | 110.000 |
| Udlejning af Hal | 314.606 | 325.000 |
| Udlejning af Motionsrum | 139.143 | 140.000 |
| Udlejning skolen | 113.355 | 110.000 |
| Opstilling af scene | 0 | |
| Offentlige tilskud | 141.260 | 140.000 |
| Sponsorat spar | 25.000 | |
| Reklameskilte, Netto | 40.150 | 35.000 |
| Viadukthallens venner | 19.152 | |
| Salg af El til stadion | 1.450 | 1.500 |
| Omsætning i cafeteria | 712.008 | 700.000 |
| Indtægter i alt | 1.635.173 | 1.561.500 |

Udgifter

| | | |
|----------------------------------|------------------|------------------|
| Lønninger | 386.671 | 436.000 |
| ATP og Sociale omkostninger | 6.785 | 7.000 |
| Arbejdstøj | 3.391 | 5.000 |
| Frivilligfest | 16.080 | |
| EL | 27.626 | 35.000 |
| Vand/vandafledningsafgift | 14.398 | 18.000 |
| Varme | 34.442 | 55.000 |
| Forsikringer, Falck | 59.195 | 60.000 |
| Renovation | 5.452 | 7.000 |
| Småanskaffelser | 31.486 | 100.000 |
| Rengøringsmidler/vinduespudsning | 61.199 | 140.000 |
| Vedligeholdelse | 95.650 | 50.000 |
| Vedligeholdelse motionsrum | 8.106 | 25.000 |
| Ombygning cafeteria | 219.078 | |
| Annoncer og hjemmeside | 3.266 | 10.000 |
| Møde og repræsentation | 18.440 | 10.000 |
| Øvrige omkostninger | 61.835 | 65.000 |
| Afskrivninger | 16.811 | 16.811 |
| Omkostninger cafeteria | 389.475 | 400.000 |
| Renteomkostninger pengeinstitut | 8.692 | 10.000 |
| Udgifter i alt | 1.468.078 | 1.449.811 |
| Resultat | 167.095 | 111.689 |

Balance Pr. 31/12 2022

Aktiver

| | |
|--|-----------|
| Vurdering, Viadukthallen | 9.600.000 |
| Inventar i hal/motionsrum | 7.737 |
| Solcelleanlæg | 0 |
| Varelager | 17.636 |
| Periodeafgrænsningsposter | 6.790 |
| Tilgodehavende fra salg og tjenesteydelser | 194.326 |
| Likvide beholdninger | 1.678.252 |

Aktiver i alt 11.504.741

Pasiver

Egenkapital:

| | |
|---------------------|------------|
| Saldo pr. 1/1 | 11.051.933 |
| Årets nettoresultat | 167.095 |

Egenkapital i alt 11.219.028

Gæld:

| | |
|---|---------|
| Pantebrev, Billund Kommune | 188.410 |
| Leverandører af vare og tjenesteydelser | 66.457 |
| Anden gæld | 30.846 |

Gæld i alt 285.713

Passiver i alt 11.504.741

Til- og ombygning

Viadukthallen Filskov

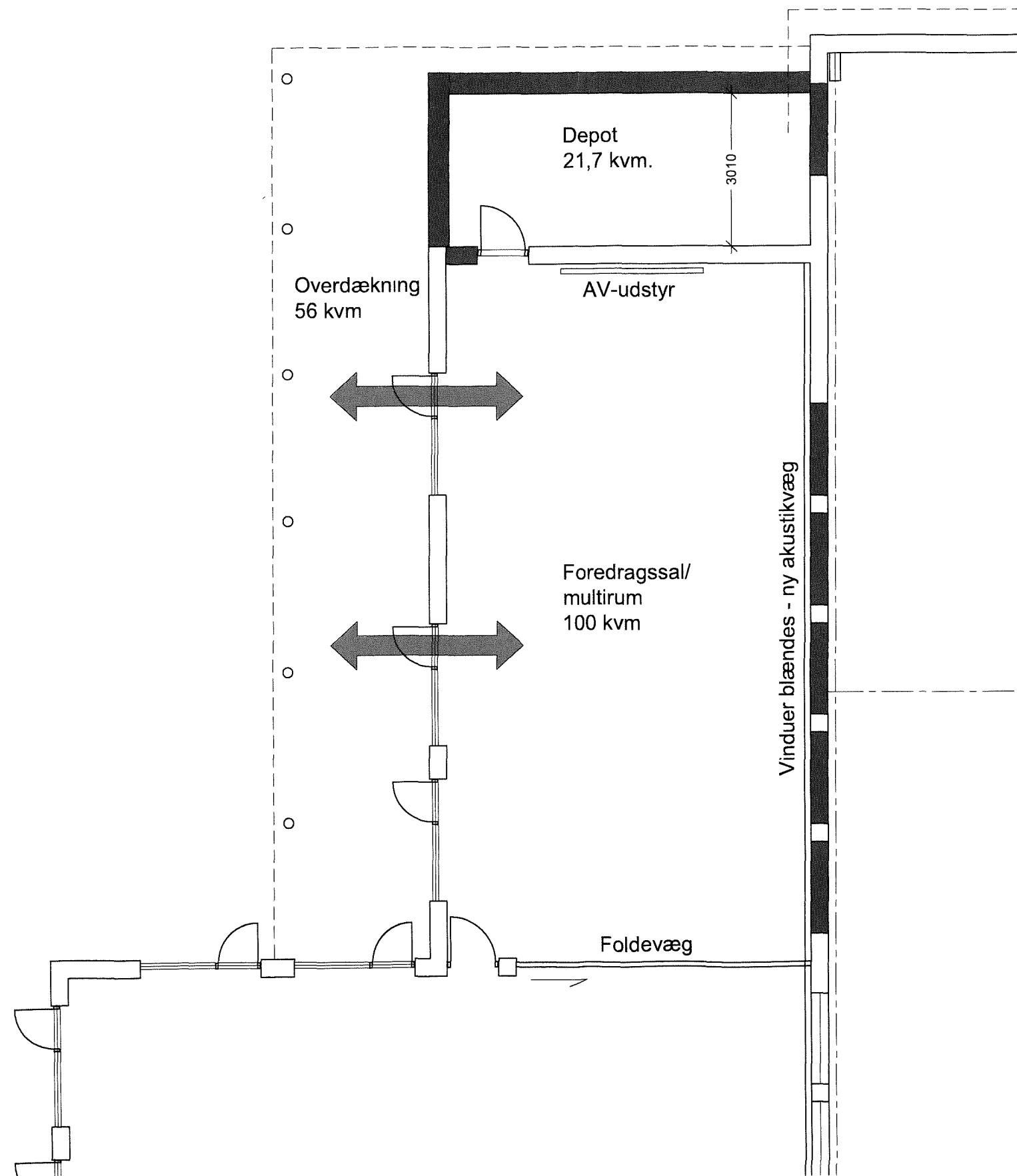

Skitseforslag
Indretning multirum

11.05.2023
Mål: 1:100

**SAND &
LUNDGAARD**
ARKITEKTFIRMA

Fælledvej 7a
7200 Grindsted
T 75 32 55 58
www s-l dk

Til- og ombygning

Viadukthallen Filskov

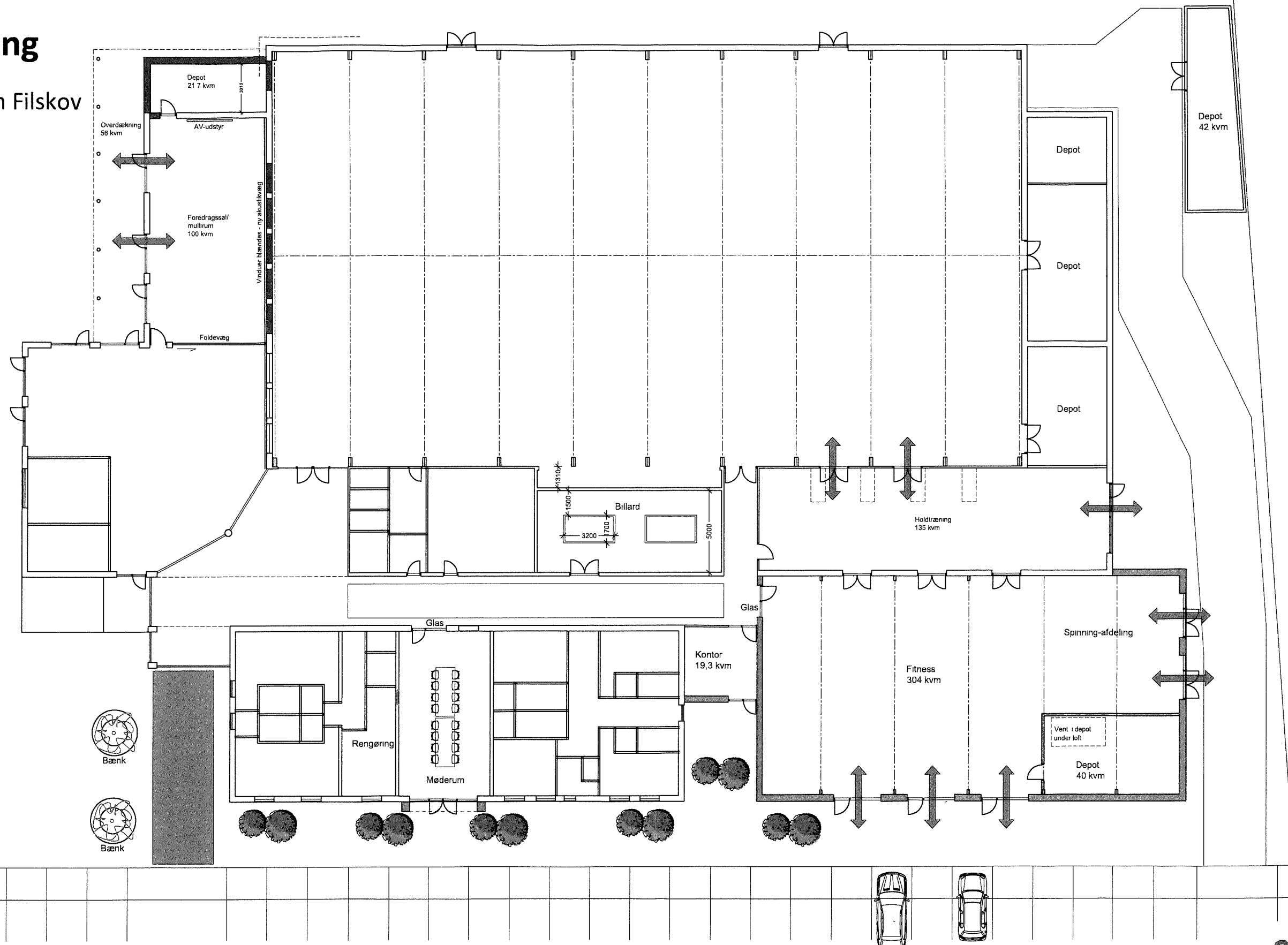

Skitseforslag
Situationsplan

15.05.2023
Mål: 1:250

Blåhøjvej

**SAND &
LUNDGAARD**
ARKITEKTFIRMA

Fælledvej 7a
7200 Grindsted
T 75 32 55 58
www.s-l.dk

Til- og ombygning

Viadukthallen Filskov

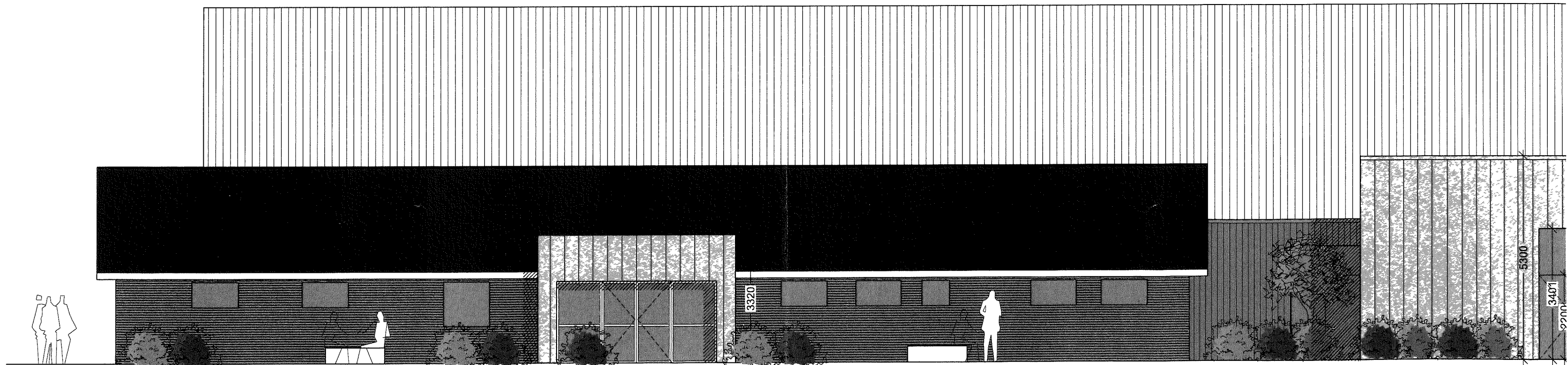
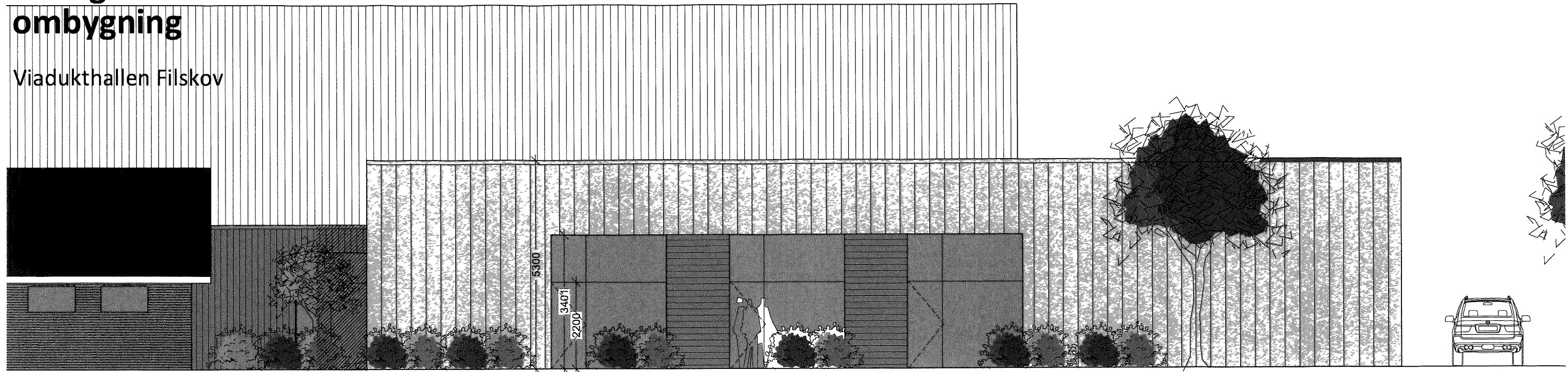

Skitseforslag
Facade

15.05.23
Mål: 1:100

**SAND &
LUNGAARD**
ARKITEKTFIRMA

Fælledvej 7a
7200 Grindsted
T 75 32 55 58
www.s-l.dk

Til- og ombygning

Viadukthallen Filskov

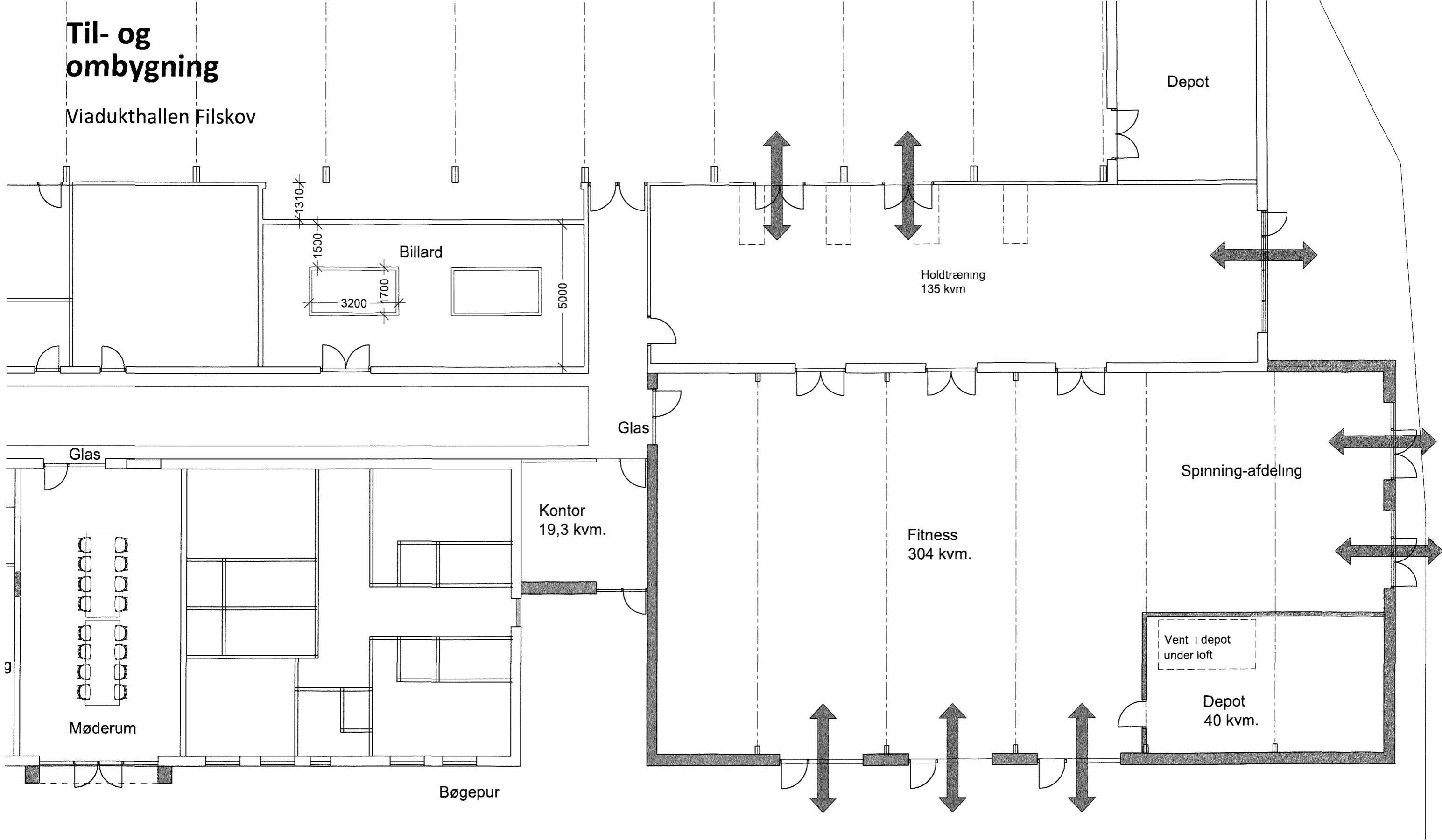

Skitseforslag
Indretning fitness

15.05.2023
Mål: 1:125

**SAND &
LUNDGAARD**
ARKITEKTFIRMA

Fælledvej 7a
7200 Grindsted
T 75 32 55 58
www s-l.dk

Annuitet på DKK 1.000.000,00, der afvikles over 40 terminer. Bidragsats 0,00%.

Gældende rentesats: 3,4622%
 Nom. beløb: DKK 1.000.000,00 til kurs 100,00
 Provenu: DKK 1.000.000,00
 Nutidsværdi: DKK 1.000.000,00 ved diskonteringsfaktor 3,49%

| Afvikling pr. | Adm. bidrag | Afdrag | Rente | Ydelse inkl. bidrag | Restgæld |
|---------------|-------------|-----------|-----------|---------------------|--------------|
| 30-05-2023 | 0,00 | 0,00 | 0,00 | 0,00 | 1.000.000,00 |
| 28-11-2023 | 0,00 | 17.542,93 | 17.118,66 | 34.661,59 | 982.457,07 |
| 28-05-2024 | 0,00 | 17.846,62 | 17.007,31 | 34.853,93 | 964.610,45 |
| 28-11-2024 | 0,00 | 18.155,56 | 16.698,37 | 34.853,93 | 946.454,89 |
| 28-05-2025 | 0,00 | 18.469,85 | 16.384,08 | 34.853,93 | 927.985,04 |
| 28-11-2025 | 0,00 | 18.789,58 | 16.064,35 | 34.853,93 | 909.195,46 |
| 28-05-2026 | 0,00 | 19.114,85 | 15.739,08 | 34.853,93 | 890.080,61 |
| 30-11-2026 | 0,00 | 19.445,74 | 15.408,19 | 34.853,93 | 870.634,87 |
| 28-05-2027 | 0,00 | 19.782,37 | 15.071,56 | 34.853,93 | 850.852,50 |
| 29-11-2027 | 0,00 | 20.124,82 | 14.729,11 | 34.853,93 | 830.727,68 |
| 29-05-2028 | 0,00 | 20.473,20 | 14.380,73 | 34.853,93 | 810.254,48 |
| 28-11-2028 | 0,00 | 20.827,62 | 14.026,32 | 34.853,94 | 789.426,86 |
| 28-05-2029 | 0,00 | 21.188,16 | 13.665,77 | 34.853,93 | 768.238,70 |
| 28-11-2029 | 0,00 | 21.554,95 | 13.298,98 | 34.853,93 | 746.683,75 |
| 28-05-2030 | 0,00 | 21.928,09 | 12.925,84 | 34.853,93 | 724.755,66 |
| 28-11-2030 | 0,00 | 22.307,69 | 12.546,25 | 34.853,94 | 702.447,97 |
| 28-05-2031 | 0,00 | 22.693,85 | 12.160,08 | 34.853,93 | 679.754,12 |
| 28-11-2031 | 0,00 | 23.086,71 | 11.767,22 | 34.853,93 | 656.667,41 |
| 28-05-2032 | 0,00 | 23.486,36 | 11.367,57 | 34.853,93 | 633.181,05 |
| 29-11-2032 | 0,00 | 23.892,93 | 10.961,00 | 34.853,93 | 609.288,12 |
| 30-05-2033 | 0,00 | 24.306,54 | 10.547,39 | 34.853,93 | 584.981,58 |
| 28-11-2033 | 0,00 | 24.727,31 | 10.126,62 | 34.853,93 | 560.254,27 |
| 30-05-2034 | 0,00 | 25.155,37 | 9.698,56 | 34.853,93 | 535.098,90 |
| 28-11-2034 | 0,00 | 25.590,83 | 9.263,10 | 34.853,93 | 509.508,07 |
| 28-05-2035 | 0,00 | 26.033,84 | 8.820,09 | 34.853,93 | 483.474,23 |
| 28-11-2035 | 0,00 | 26.484,51 | 8.369,42 | 34.853,93 | 456.989,72 |
| 28-05-2036 | 0,00 | 26.942,98 | 7.910,95 | 34.853,93 | 430.046,74 |
| 28-11-2036 | 0,00 | 27.409,39 | 7.444,54 | 34.853,93 | 402.637,35 |
| 28-05-2037 | 0,00 | 27.883,88 | 6.970,06 | 34.853,94 | 374.753,47 |
| 30-11-2037 | 0,00 | 28.366,57 | 6.487,36 | 34.853,93 | 346.386,90 |
| 28-05-2038 | 0,00 | 28.857,63 | 5.996,30 | 34.853,93 | 317.529,27 |
| 29-11-2038 | 0,00 | 29.357,18 | 5.496,75 | 34.853,93 | 288.172,09 |
| 31-05-2039 | 0,00 | 29.865,38 | 4.988,55 | 34.853,93 | 258.306,71 |
| 28-11-2039 | 0,00 | 30.382,38 | 4.471,55 | 34.853,93 | 227.924,33 |
| 28-05-2040 | 0,00 | 30.908,33 | 3.945,60 | 34.853,93 | 197.016,00 |
| 28-11-2040 | 0,00 | 31.443,39 | 3.410,54 | 34.853,93 | 165.572,61 |
| 28-05-2041 | 0,00 | 31.987,71 | 2.866,23 | 34.853,94 | 133.584,90 |
| 28-11-2041 | 0,00 | 32.541,44 | 2.312,49 | 34.853,93 | 101.043,46 |
| 28-05-2042 | 0,00 | 33.104,77 | 1.749,16 | 34.853,93 | 67.938,69 |
| 28-11-2042 | 0,00 | 33.677,85 | 1.176,09 | 34.853,94 | 34.260,84 |
| 28-05-2043 | 0,00 | 34.260,84 | 593,09 | 34.853,93 | 0,00 |

Afvikling pr.

Adm. bidrag

Afdrag

Rente

Ydelse inkl. bidrag

Restgæld

KommuneKredits regnemodeller kan kun anvendes til budgettering af lån og skal ikke opfattes som tilbud om lån. KommuneKredit tager forbehold for fejl og mangler i beregningerne.