



Billund Kommune  
Driftsenheden Park og Vej  
Tårnvej 30  
7200 Grindsted

Att.: Lone Arendt Rasmussen

2. november 2020

**Sag nr.: 202030**

**Sag: Billund, Billund Syd – Etape 5 – Anlægsprojekt.  
Geoteknisk rapport nr. 1.**

Hermed fremsendes resultatet af den orienterende geotekniske undersøgelse på ovennævnte sag. Til undersøgelsen er der udført 7 geotekniske borerer ført til 6 meter.

#### **Rapporten indeholder følgende afsnit:**

1. Projekt og undersøgelse
2. Mark- og Laboratoriearbejde
3. Geologi
4. Jordbund
5. Grundvand
6. Fundering
  - 6.1 Kloakledninger
  - 6.2 Dimensionering
  - 6.3 Grundvandssænkning
  - 6.4 Udførelse og stabilitet
  - 6.5 Tilfyldning, materialer og komprimeringskontrol
7. Nabokonstruktioner og ledninger
8. Miljøforhold og jordhåndtering
9. Inspektion

#### **Bilag:**

- 1 - 7 Boreprofiler – boring 1 - 7
- 7a Situationsskitse med resultatoversigt
- 7b Sigteanalyse boring 1, 3 - 7
- A Signaturforklaring

## 1. **Projekt og undersøgelse**

For Billund Kommune har Geoconsult ApS udført geotekniske undersøgelser for anlægsprojekt af Billund Syd i Billund. GeoConsult er ikke bekendt med enkeltheder i projektet, og vi har ikke modtaget tegningsmateriale.

Der er ikke ved borearbejdets iværksættelse oplyst dybder for lægning af nye ledninger.

Undersøgelsen har til formål at belyse jordbunds- og grundvandsforholdene, og kan ligge til grund for en projekteringsrapport.

Boringerne er placeret efter aftale med Billund Kommune. Boring 2 er forskudt mod syd af hensyn til ledninger. Boringernes placering fremgår af situationsskitsen, bilag 7a.

Samtlige mark- og laboratorieresultater fremgår af boreprofilerne, bilag 1 – 7. Signaturforklaring findes på bilag A.

## 2. **Mark- og Laboratoriarbejde**

Der er den 23. september 2020 udført 7 undersøgelsesboringer ført til 6,0 meter under terræn (m u.t.)

I de udførte geotekniske boringer er der monteret pejlerør. Et vandspejl vil fortsat kunne observeres i pejlerørene.

Markarbejdet er udført i overensstemmelse med retningslinjerne i Dansk Geoteknisk Forening Bulletin 14. Resultaterne af forsøgene er optegnet på boreprofilerne med angivelse af placering af prøver, laggrænser og grundvandsstand.

De optagne jordprøver er geologisk bestemt og klassificeret iht. Dansk Geoteknisk Forening Bulletin 1. Der er udført forsøg til bestemmelse af det naturlige vandindhold ( $w_{nat}$ ) på alle prøver. Resultaterne fremgår af boreprofilerne, bilag 1 – 7. Signaturer og definitioner fremgår af bilag A. Undersøgelsens hovedresultater er samlet på bilag 7a.

For at vurdere nedsivnings- og indbygningsegenskaberne. Der er udført sigteanalyse på prøver fra følgende boringer: Boring 1 og 3 - 7. Sigteanalyse er udført iht. DS/EN 933-1:2013.

For at vurdere frostfølsomheden af jorden er der desuden udført SE-forsøg på de tilsvarende prøver som der er udført sigteanalyse på.

Der er på de intakte sandlag udtaget en jordprøve i hver boring til vibrationsindstampning, jf. DS/EN 13286-5. Der er stukket prøver sammen til udførsel af to forsøg.

De optagne prøver opbevares 1 måned fra dato, med mindre der forinden træffes anden aftale.

### 3. **Geologi**

Undersøgelsesområdet er beliggende vest for hovedopholdslinjen, på Grindsted Hedeslette. Landskabet er dannet under sidste istid – Weichsel, af smeltevandsfloder og består af sandaflejringer. Landskabet er et forholdsvis fladt landskab med et roligt højdekurv billede. Mod nord afgrænses området af en bæk af beskeden størrelse, i en lavning i terrænet.

### 4. **Jordbund**

Der er ved undersøgelserne truffet gode jordbundsforhold.

Jordbundsforholdene består i alle borer, under 0,3 á 0,6 meter muld og muldede jordlag. I boring 2 træffes der under overjorden postglaciale sandlag med humusstriber til 1,4 m u.t.

I boring 1, 3, 4, 5, 6 og 7 træffes der senglaciale eller ældre sandaflejringer umiddelbart under overjorden. De senglaciale eller ældre sandaflejringer er afsat i en tilsyneladende regelløsrækkefølge og lagene har en varierende kornstørrelsesfordeling. De overordnede jordbundsforhold fremgår af resultatoversigten bilag 7a.

Se i øvrigt de detaljerede boreprofiler, bilag 1 – 7.

### 5. **Grundvand**

Vandspejlet er pejlet i forbindelse med borearbejdet den 23. august 2020. Der er i alle borer truffet et frit vandspejl. Vandspejlet er beliggende fra 0,6 á 3,0 m u.t.

Det skal forventes, at vandspejlets beliggenhed er afhængig af årstid og nedbør.

### 6. **Fundering**

#### 6.1 Kloakledninger

Med bundforhold som i borerne, kan der udføres en direkte fundering af ledninger og brønde i de trufne intakte jordlag.

Det er vor opfattelse, at projektet kan behandles i geoteknisk kategori 2, jf. Eurocode 7, 2007, 1. udgave, afsnit 2.1 og DK-Anneks K, afsnit K3.

#### 6.2 Dimensionering

Ved dimensionering af permanente og midlertidige konstruktioner kan følgende skønnede styrkeparametre anvendes:

Intakt sand:	Karakt. plan friktionsvinkel:	$\varphi = 33 \text{ á } 34^\circ$ .
	Effektiv rumvægt:	$\gamma/\gamma' = 17/10 \text{ kN/m}^3$ .
	Konsolideringsmodul k:	$E = 25 - 30 \text{ MPa}$ .
Muld og fyld:	Effektiv rumvægt:	$\gamma/\gamma' = 16/10 \text{ kN/m}^3$ .

Indbygget fyldsand: Karakt. plan friktionsvinkel:  $\varphi = 35 \text{ á } 36^\circ$ .  
 Effektiv rumvægt:  $\gamma/\gamma' = 18/10 \text{ kN/m}^3$ .  
 Konsolideringsmodul k:  $E = >30 \text{ MPa}$ .

### 6.3 Grundvandssænkning

Overalt hvor der skal graves under grundvandsspejlet, bør der ubetinget foretages en midlertidig grundvandssænkning for at hindre erosion af udgravningens sider og bund. Med de målte vandspejl vil grundvandssænkning stedvis blive nødvendig.

### 6.4 Udførelse og stabilitet

For midlertidige udgravninger i sand (friktionsjord) kan der udgraves med et anlæg  $a = 1,5$ .

#### Kloakledning

Af hensyn til udgravningsbredde samt trafik- og overfladelaster anbefales det ved udgravning for kloakledninger i dybder fra 3 - 4 m generelt at anvende udspændt gravekasse.

#### Brønde

For udgravning til dybe brønde, hvor gravedybden er 4 - 5 m, anbefales det pga. af trafik- og overfladelaster at etablere afstivning ved udførelse af spuns eller tilsvarende.

Vi anbefaler, at dette vurderes nærmere, når det endelige projektmateriale forligger.

### 6.5 Tilfyldning, materialer og komprimeringskontrol

Når muld og muldholdig jord, undtages, er jordlag med hovedbetegnelsen SAND egnede som fyld, efter at der er tilfyldt forskriftsmæssigt omkring ledningerne indenfor vejarealer.

De trufne rene sand- og grus-materialer vil kunne genanvendes som bundsikringssand i vejarealer. For kornkurver henvises til bilag 7b. SE-forsøg er udført på de samme jordprøver som de udførte sigtekurver, se nedenstående. SE-forsøg er udført iht. DS/EN 933-8:2013.

Blandeprøverne består af følgende delprøver:

Sigteanalyse 1: Boring 1; Prøve 10 + 15	$K = 3,24 \times 10^{-4} \text{ m/s}$	SE = 80%
Sigteanalyse 2: Boring 3; Prøve 10 + 15	$K = 5,76 \times 10^{-4} \text{ m/s}$	SE = 79%
Sigteanalyse 3: Boring 4; Prøve 10 + 15	$K = 3,61 \times 10^{-4} \text{ m/s}$	SE = 83%
Sigteanalyse 4: Boring 5; Prøve 10 + 15 + 20	$K = 6,76 \times 10^{-4} \text{ m/s}$	SE = 75%
Sigteanalyse 5: Boring 6; Prøve 10 + 15 + 20	$K = 4,84 \times 10^{-4} \text{ m/s}$	SE = 65%
Sigteanalyse 6: Boring 7; Prøve 10 + 15 + 20	$K = 7,84 \times 10^{-4} \text{ m/s}$	SE = 73%

De udførte SE-forsøg viser at jorden kan betegnes som frostsikker.

Der er på de intakte sandlag udtaget jordprøve til vibrationsindstampning, jf. DS/EN 13286-5.

Vibrationsindstampningen giver en maximal tørdensitet og vandindhold som nedenstående:

Vib1(grus): Boring 1; Prøve 10 + 15 samt boring 2; Prøve 10  
 Vib2(sand): Boring 7; Prøve 10 + 15 samt boring 4; Prøve 10

	Maximal tørdensitet [ $\text{t/m}^3$ ]	Optimalt vandindhold [%]
Vib1(grus)	1,99	10,3
Vib2(sand)	1,75	16,6

### Tilbagefyldning i vejarealer

#### Til-/omkringfyldning

Ønskes de generelle krav til opbygning af veje overholdt, anbefales tilbagefyld over ledninger op til underside af vejkasse komprimeret til følgende tætheder.

Dybde under færdig vej	Komprimeringskrav, %SP/VI, målt med isotopsonde
Større end 2 meter	95% SP / 92% VI
Mindre end 2 meter	98% SP / 95% VI

En sådan komprimering skønnes at kunne opnås ved 5 á 6 overkørsler med tungt vibrationsgrej på max. 0,3 m tykke lag. Komprimeringen skal udføres i takt med at gravekassen/afstivningen fjernes.

Vi skønner at de trufne sandaflejringer uden problemer vil kunne genindbygges til ovenstående komprimeringskrav.

#### Vejkassen

For selve vejkassen stilles følgende krav til materialer og komprimering.

##### *Materialer*

Bundsikringsgrus og stabilgrus, der anvendes til befæstede arealer, skal opfylde Vejdirektoratets krav til Vejmaterialer DS/EN 13285 – ubundne bærelag.

##### *Komprimering*

Bundsikringsgrus under vejbelægninger komprimeres til mindst 95 % VI (vibrationsindstampning) bestemt ved isotopsondemetoden, og der må ikke måles værdier under 92 % VI. I stabilgruset under vejbelægninger komprimeres til mindst 95 % VI (vibrationsindstampning) bestemt ved isotopsondemetoden, og ingen værdier under 92 % VI.

Den anførte komprimeringsgrad er at opfatte som et gennemsnit af minimum 5 målinger/forsøg.

#### Tilbagefyldning udenfor vejarealer

Udenfor vejarealer, i rabatten, anbefaler vi af hensyn til fremtidige sætninger, at der anvendes komprimeringskrav tilsvarende dem for ledningsgraven.

## **7. Nabokonstruktioner og ledninger**

Ved udgravning/fundering samt grundvandssænkning i nærheden af eksisterende nabo-konstruktioner, skal nabo-konstruktionernes midlertidige og permanente funderingsforhold ubetinget undersøges minimum i geoteknisk kategori 2, jf. Eurocode 7. Undersøgelsen skal i øvrigt afpasses efter disse nabo-konstruktioners art, størrelse og fundering.

## **8. Miljø og jordhåndtering**

Opmærksomheden henledes på, at overskudsmaterialer, der skal bortkøres fra området, skal håndteres i overensstemmelse med Jordforureningsloven, samt tilhørende bekendtgørelser. Som udgangspunkt påregnes jord indenfor vejarealer er muligt forurenet.

Området ligger uden for Billund Kommunes områdeklassificering, hvorfor jorden som udgangspunkt kan behandles som ren jord.

Der er ved nærværende undersøgelse ikke truffet visuelle eller lugtmæssige tegn på miljøfremmede forekomster i de udførte borer.

Hvis der under jordarbejdet konstateres en ukendt forurening, skal dette anmeldes til Billund Kommune (JFL § 71), og jordarbejdet skal stoppes.

## **9. Inspektion**

Det anbefales at der udføres et løbende udføres tilsyn med udgravningerne af en geoteknisk sagkyndig.

Ligeledes anbefales projektets krav til kvalitet og udlægning af anvendte fyldmaterialer dokumenteret.

Ovenstående forhold skal udføres i overensstemmelse med Eurocode 7, 2007, 1. udgave, afsnit 4.3 og 5.3.4, samt det tilhørende danske annek.

Vi er naturligvis fortsat til disposition for drøftelse af projektet samt undersøgelsen og de fremkomne resultater.

Med venlig hilsen

**GeoConsult ApS**

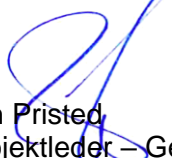
  
Jan Pristed  
Projektleder – Geoteknik

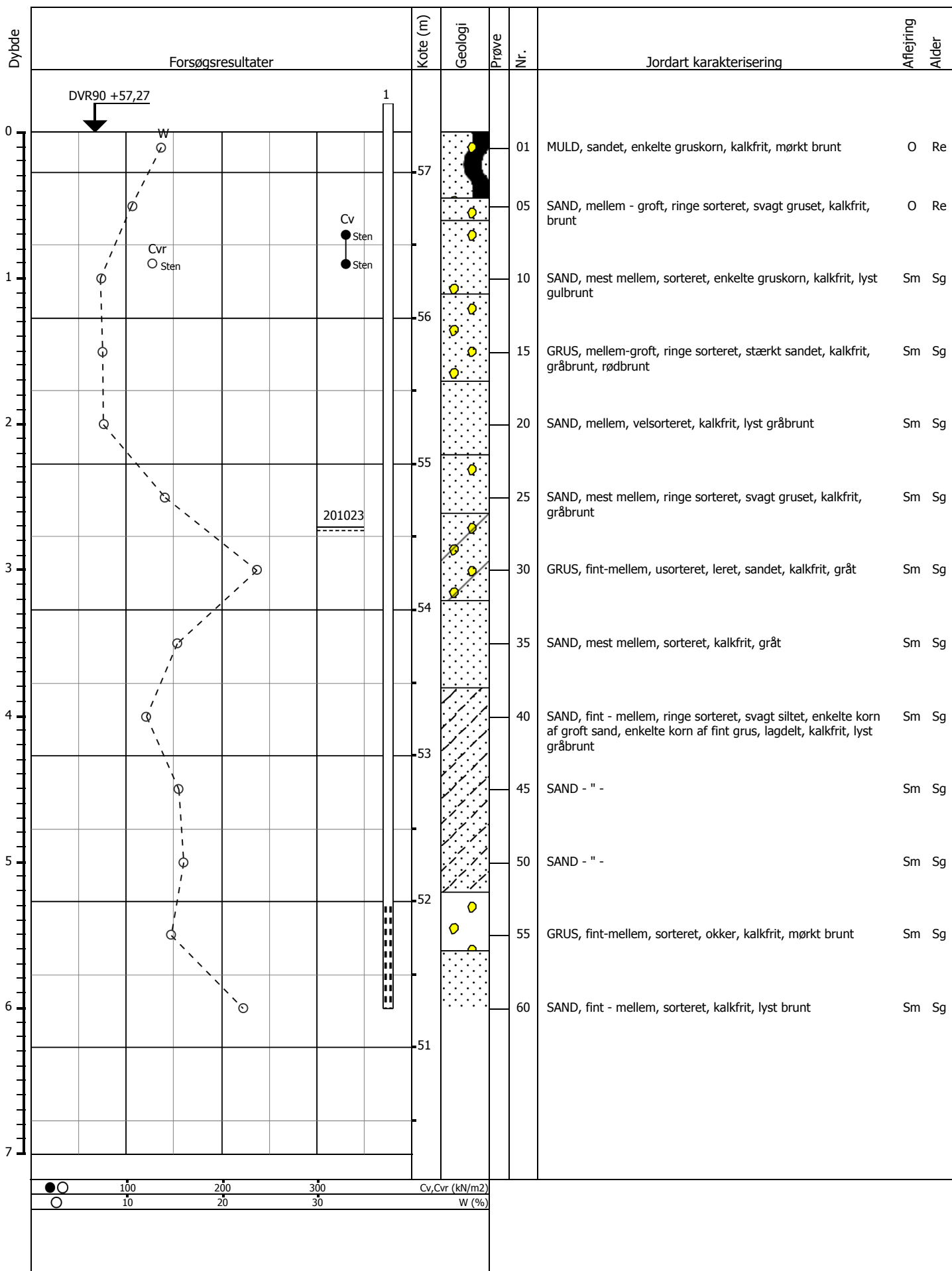

Sag: 202030

Billund, Billund Syd - Etape 5

Boring: 1

Boring udført: 23-10-2020

Godkendt: 28-10-2020

Bilag: 1

s. 1/1

GeoConsult - Jordbundsundersøgelser

Boreprofil

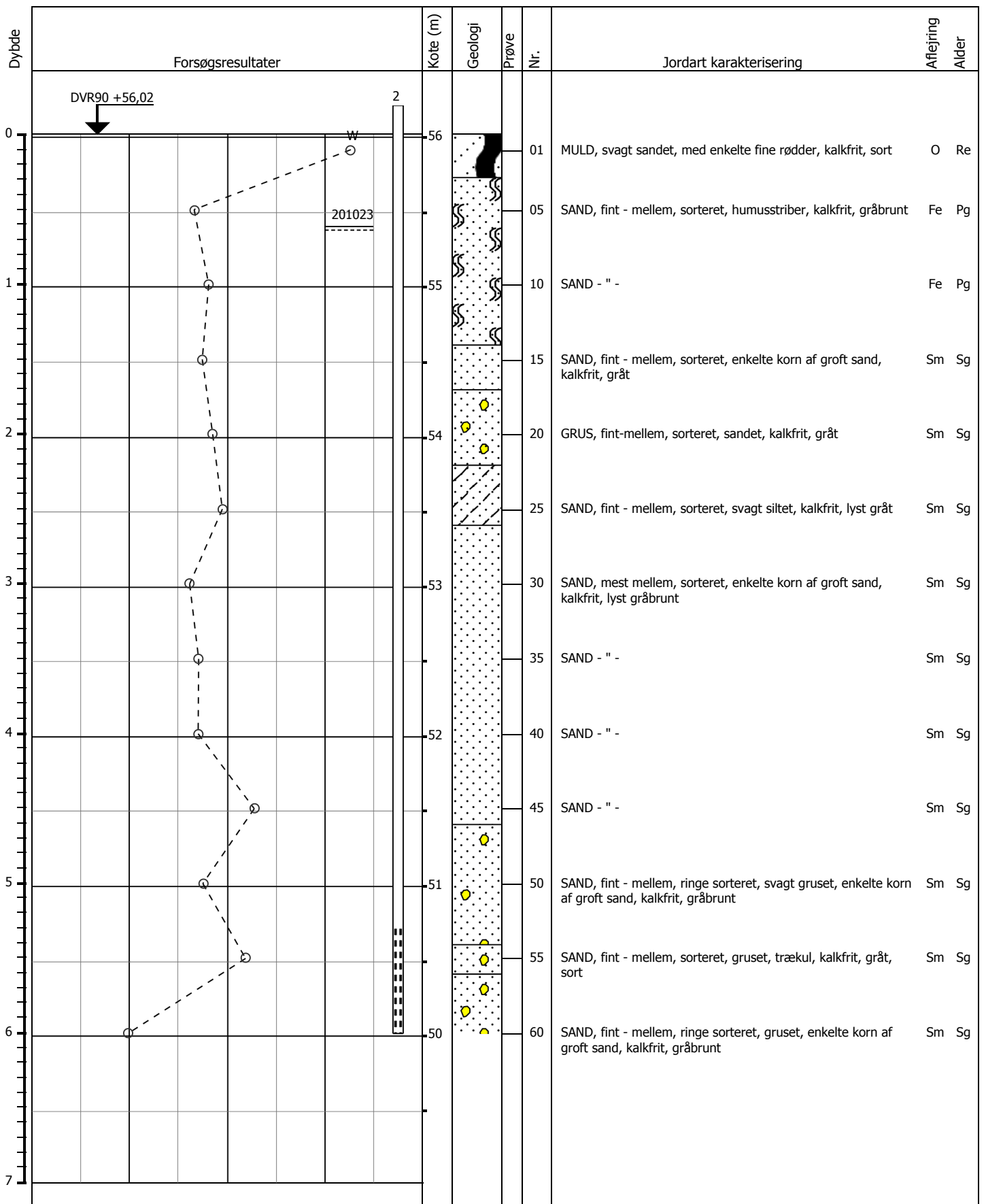

Sag: 202030

Billund, Billund Syd - Etape 5

Boring: 2

Boring udført: 23-10-2020

Godkendt: 28-10-2020

Bilag: 2

s. 1/1

GeoConsult - Jordbundsundersøgelser

Boreprofil



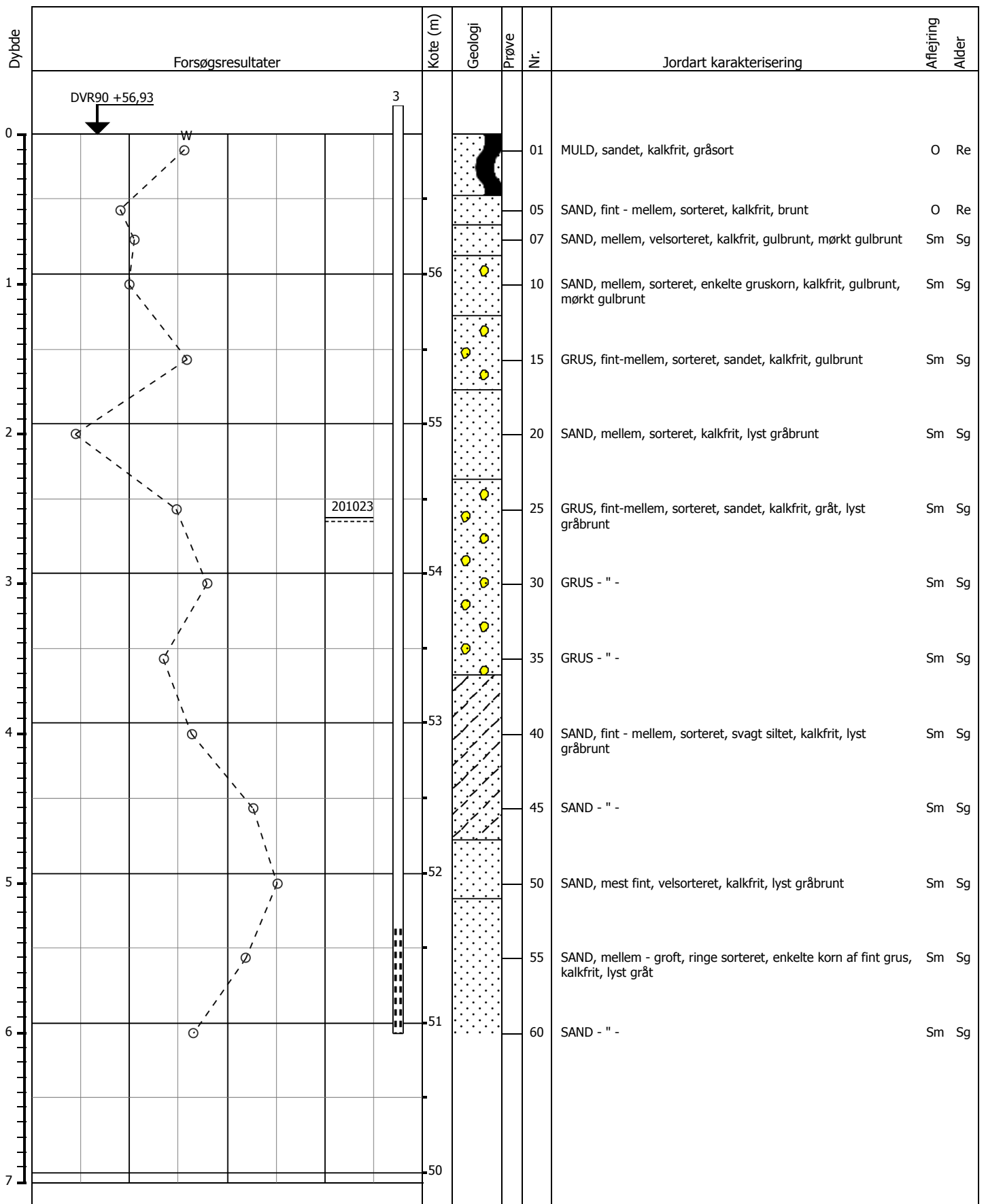

Sag: 202030

Billund, Billund Syd - Etape 5

Boring: 3

Boring udført: 23-10-2020

Godkendt: 28-10-2020

Bilag: 3

s. 1/1

GeoConsult - Jordbundsundersøgelser

Boreprofil

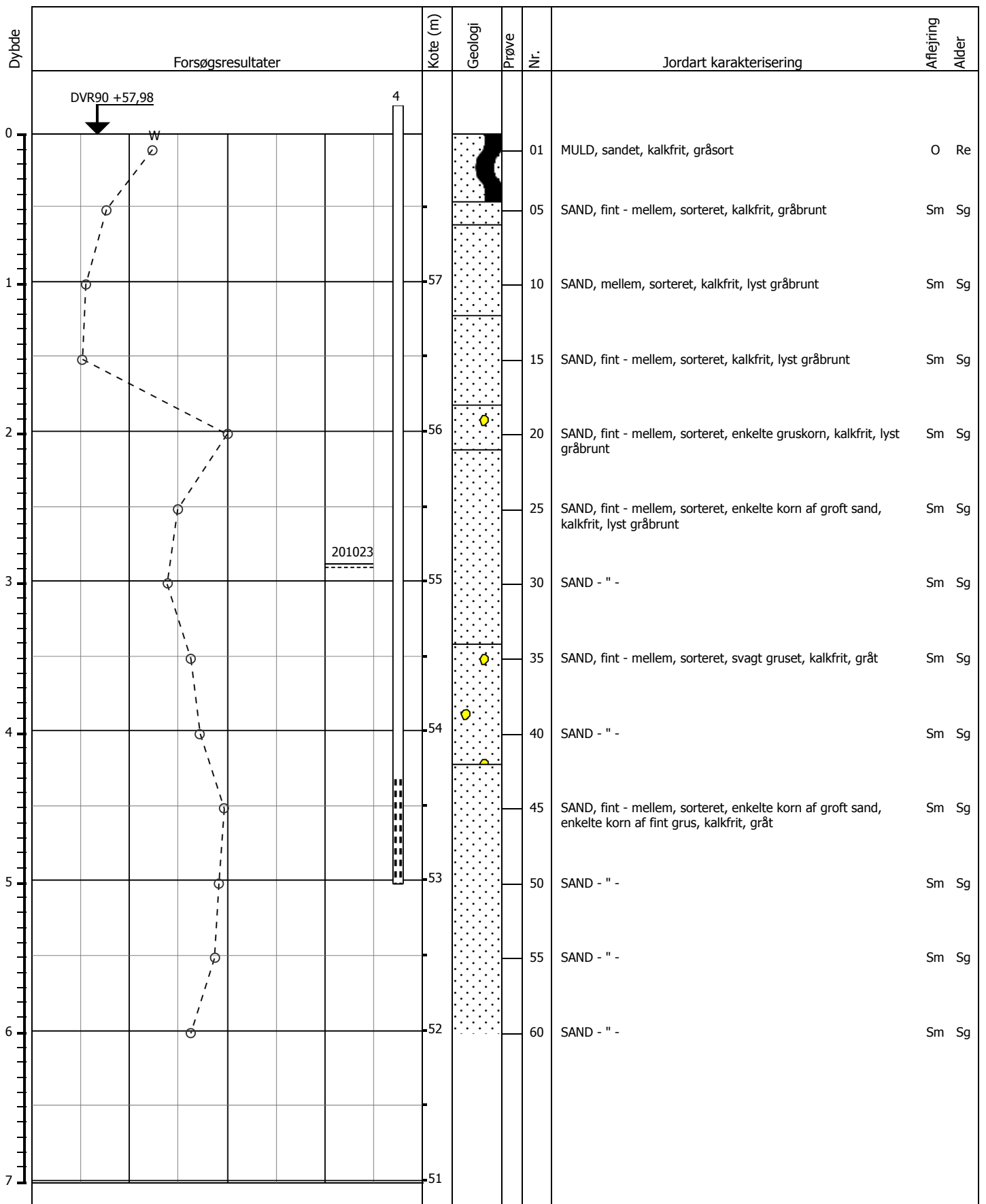

Sag: 202030

Billund, Billund Syd - Etape 5

Boring: 4

Boring udført: 23-10-2020

Godkendt: 28-10-2020

Bilag: 4

s. 1/1

GeoConsult - Jordbundsundersøgelser

Boreprofil

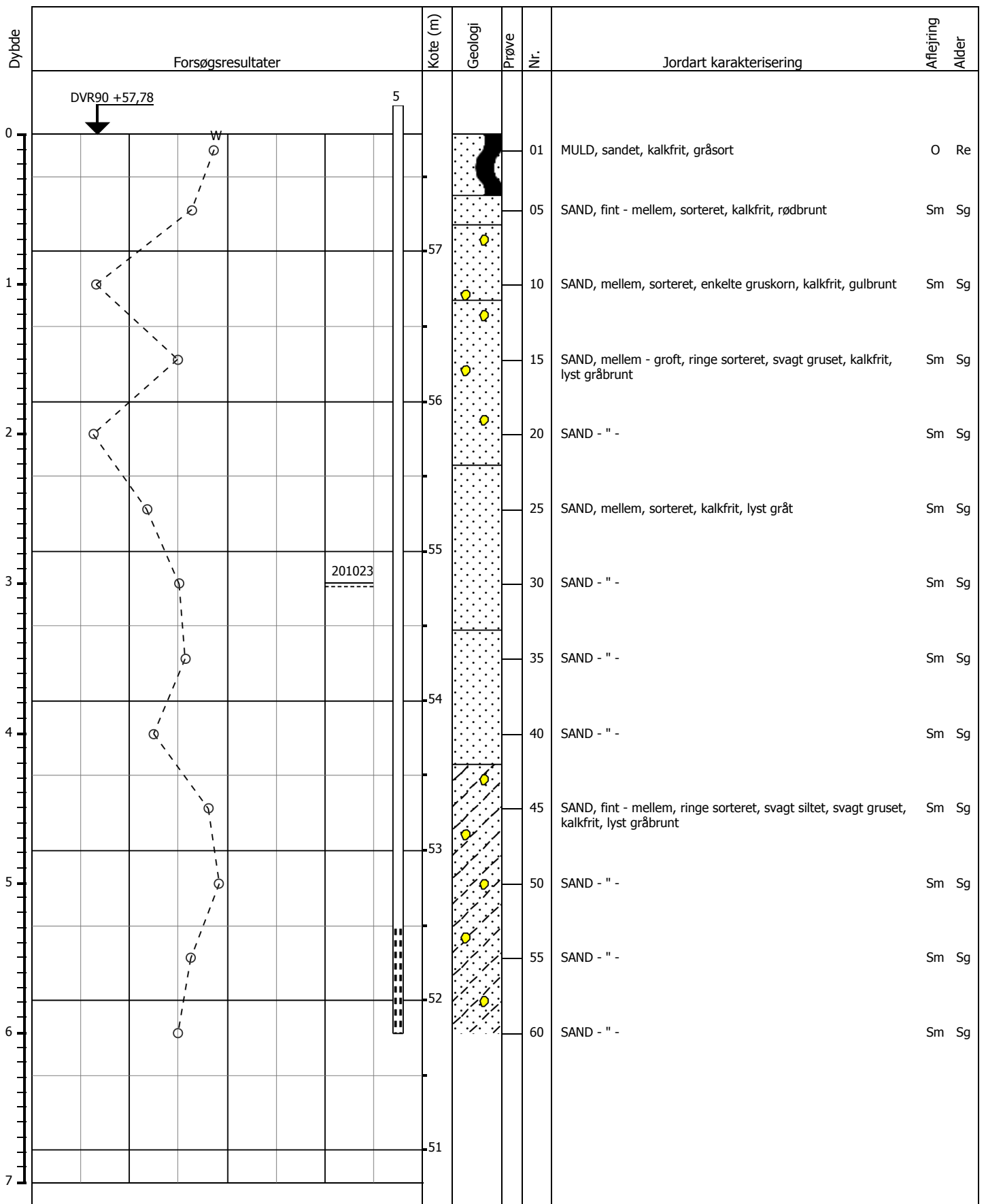

Sag: 202030

Billund, Billund Syd - Etape 5

Boring: 5

Boring udført: 23-10-2020

Godkendt: 28-10-2020

Bilag: 5

s. 1/1

GeoConsult - Jordbundsundersøgelser

Boreprofil

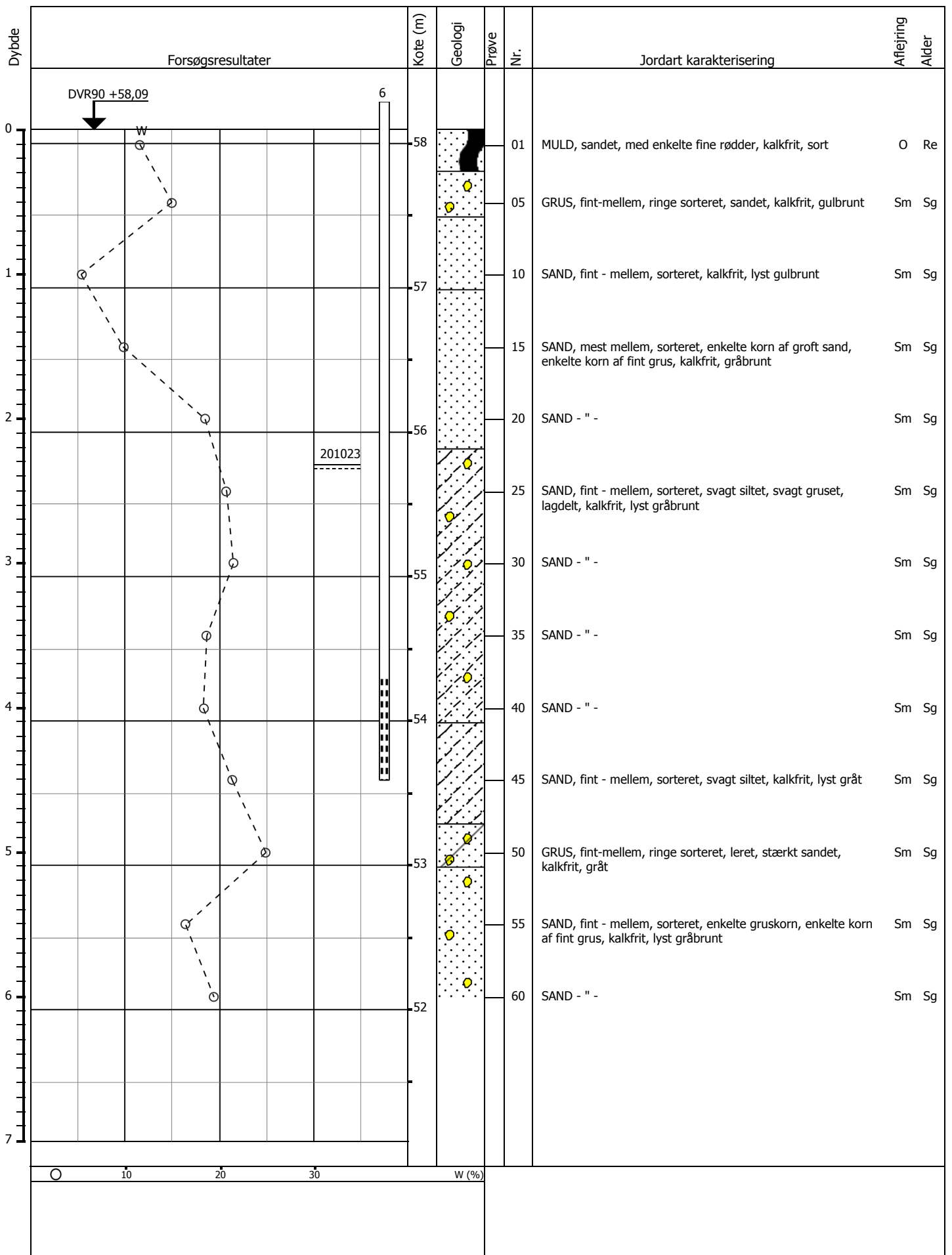

Sag: 202030

Billund, Billund Syd - Etape 5

Boring: 6

Boring udført: 23-10-2020

Godkendt: 28-10-2020

Bilag: 6

s. 1/1

GeoConsult - Jordbundsundersøgelser

Boreprofil

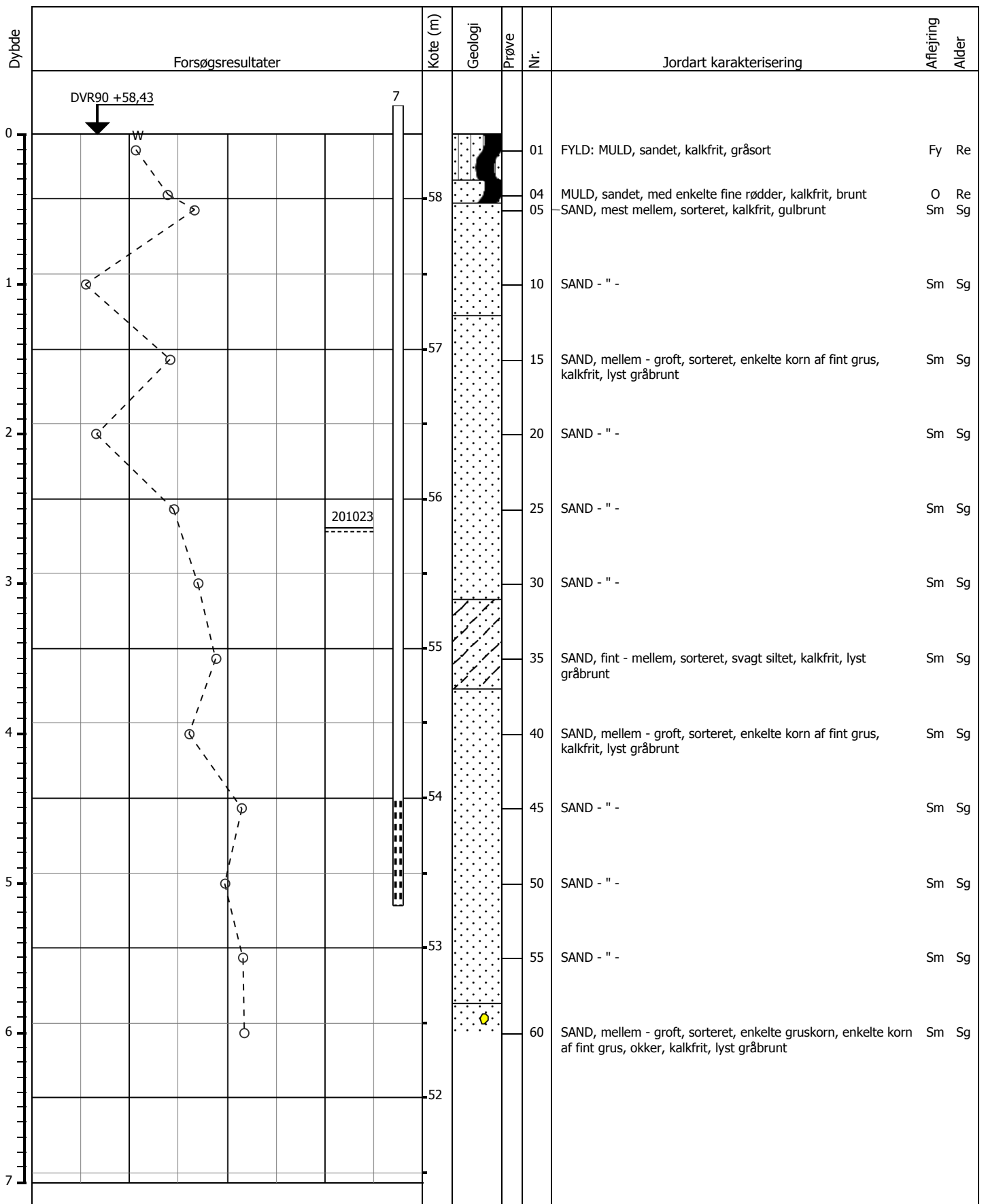

Sag: 202030

Billund, Billund Syd - Etape 5

Boring: 7

Boring udført: 23-10-2020

Godkendt: 28-10-2020

Bilag: 7

s. 1/1



## RESULTATOVERSIGT

PUNKT	TK	AFRN		VSP	
		Kote	mut	Kote	mut
Nr.	Kote	Kote	mut	Kote	mut
1	57,3	56,7	0,60	54,6	2,7
2	56,0	55,7	0,28	55,4	0,6
3	56,9	56,3	0,60	54,4	2,5
4	58,0	57,5	0,44	55,2	2,8
5	57,8	57,4	0,40	54,8	3,0
6	58,1	57,8	0,28	55,8	2,3
7	58,4	58,0	0,45	55,8	2,6
MAX	58,4	58,0	0,60	55,8	3,0
GNS	57,5	57,1	0,44	55,1	2,4
MIN	56,0	55,7	0,28	54,4	0,6

TK Terrænkote på boretidspunkt

AFRN Overside bæredygtige lag

VSP Vandspejl på boretidspunkt

mut meter under terræn

Koter er angivet i meter, og refererer til system DVR90  
 Dybder er angivet i meter under eksisterende terræn

× Punkt/Målepunkt

DVR90

Fredskov

NR

DVR90

Undersøgeboring, med mulighed for vandspejlsobservation

# GeoConsult



- Et sikkert grundlag

Sag: 202030 Billund, Billund Syd – Etape 5

## Situationsskitse

Godkendt:

Dato: 26-10-2020

Bilag: 7a

GeoConsult ApS Snedkervej 39 6740 Bramming Tlf. 75102777 Fax. 75102799

# Sigtekurve

Sag **Billund, Billund Syd - Etape 5**  
 Sag nr. **202030**  
 Rekvirent  
 Lokalitet **Boring 1 (10+15)**  
 Udtagningsdato **23.10.2020**  
 Analysedato **27.10.2020**  
 Lab. nr. **252**  
 Udtaget af **MFJ**

**GeoConsult**



- Et sikkert grundlag

## Sigteanalyse - DS/EN 933-1:2013

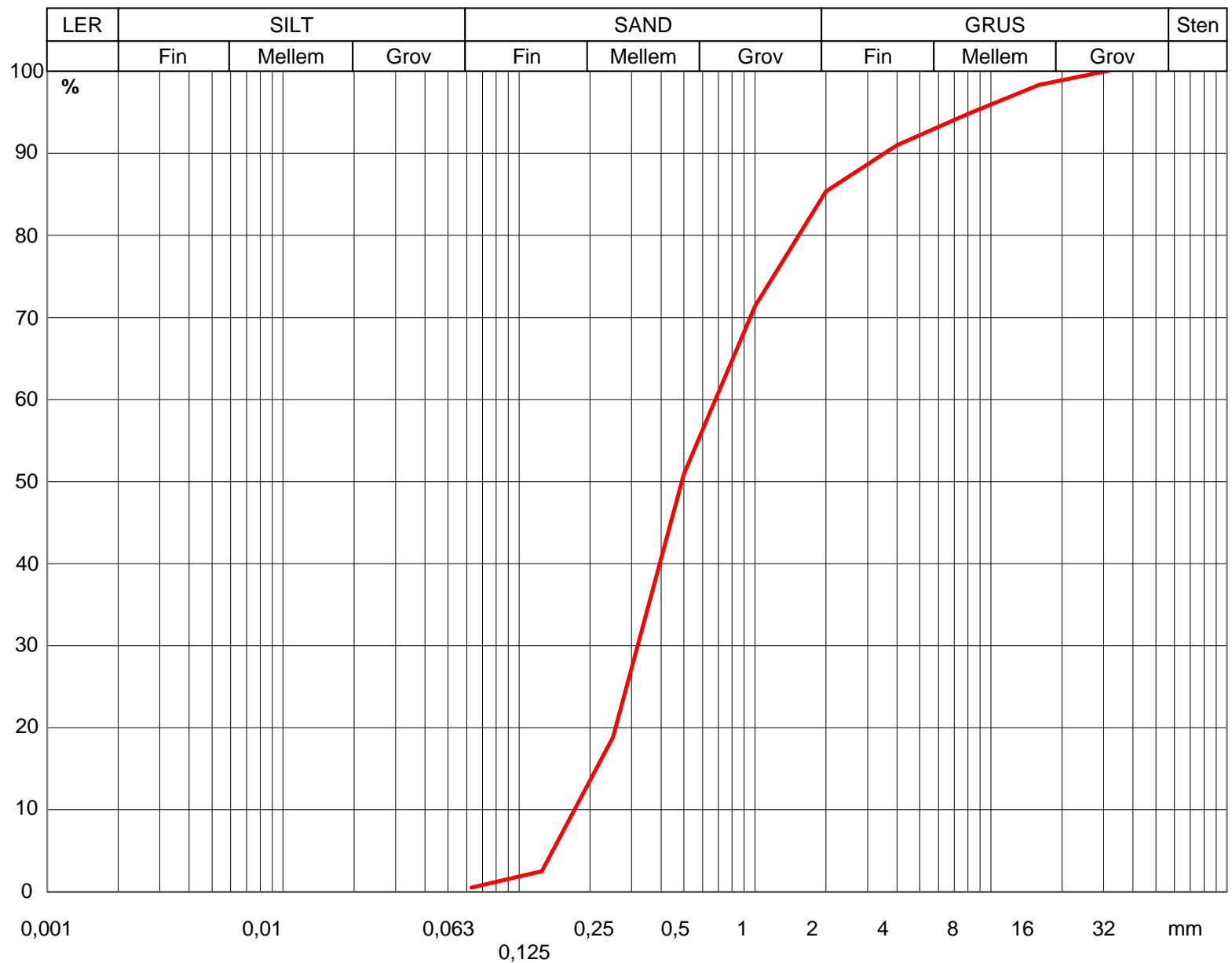

### Beregnete gennemfaldsværdier:

d10	d15	d50	d60	d85
0,18	0,22	0,49	0,722	1,97

### Beregnet uensformighedstal: $U = d_{60}/d_{10}$

$U = 3,96$

### Bemærkninger:

### Konklusion:

Den 27.10.20

Godkendt JP

GeoConsult ApS, Snedervej 39, 6740 Bramming

Mail: info@gec.dk, Telefon 75 10 27 77

# Sigtekurve

Sag **Billund, Billund Syd - Etape 5**  
 Sag nr. **202030**  
 Rekvirent  
 Lokalitet **Boring 3 (10+15)**  
 Udtagningsdato **23.10.2020**  
 Analysedato **27.10.2020**  
 Lab. nr. **255**  
 Udtaget af **MFJ**

## GeoConsult



- Et sikkert grundlag

### Sigteanalyse - DS/EN 933-1:2013

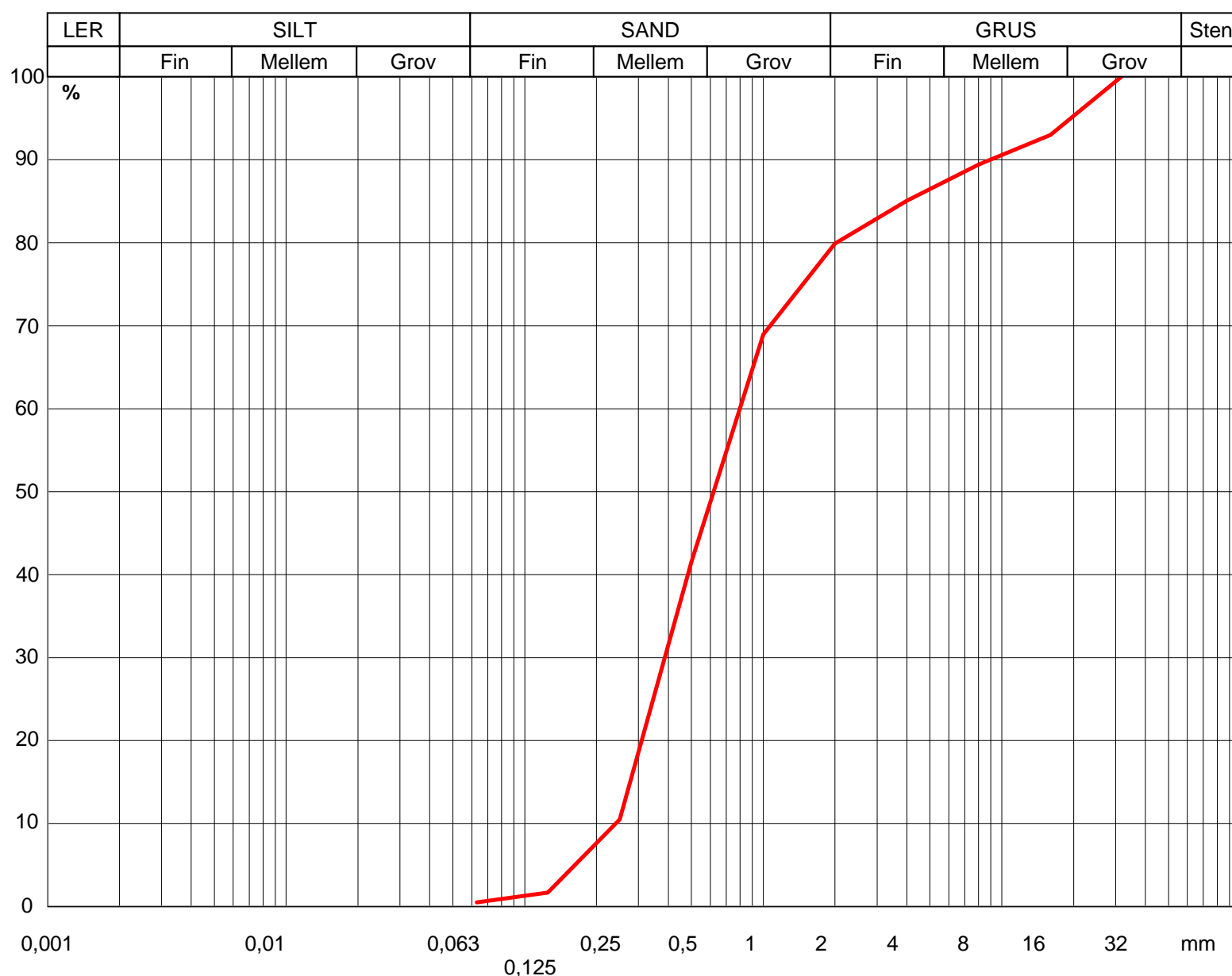

#### Beregnete gennemfaldsværdier:

d10	d15	d50	d60	d85
0,24	0,29	0,65	0,837	3,98

#### Beregnet uensformighedstal: $U = d_{60}/d_{10}$

$U = 3,44$

#### Bemærkninger:

#### Konklusion:

Den 27.10.20

Godkendt JP

GeoConsult ApS, Snedervej 39, 6740 Bramming

Mail: info@gec.dk, Telefon 75 10 27 77



# Sigtekurve

Sag **Billund, Billund Syd - Etape 5**  
 Sag nr. **202030**  
 Rekvirent  
 Lokalitet **Boring 4 (10+15)**  
 Udtagningsdato **23.10.2020**  
 Analysedato **27.10.2020**  
 Lab. nr. **253**  
 Udtaget af **MFJ**

**GeoConsult**



- Et sikkert grundlag

## Sigteanalyse - DS/EN 933-1:2013

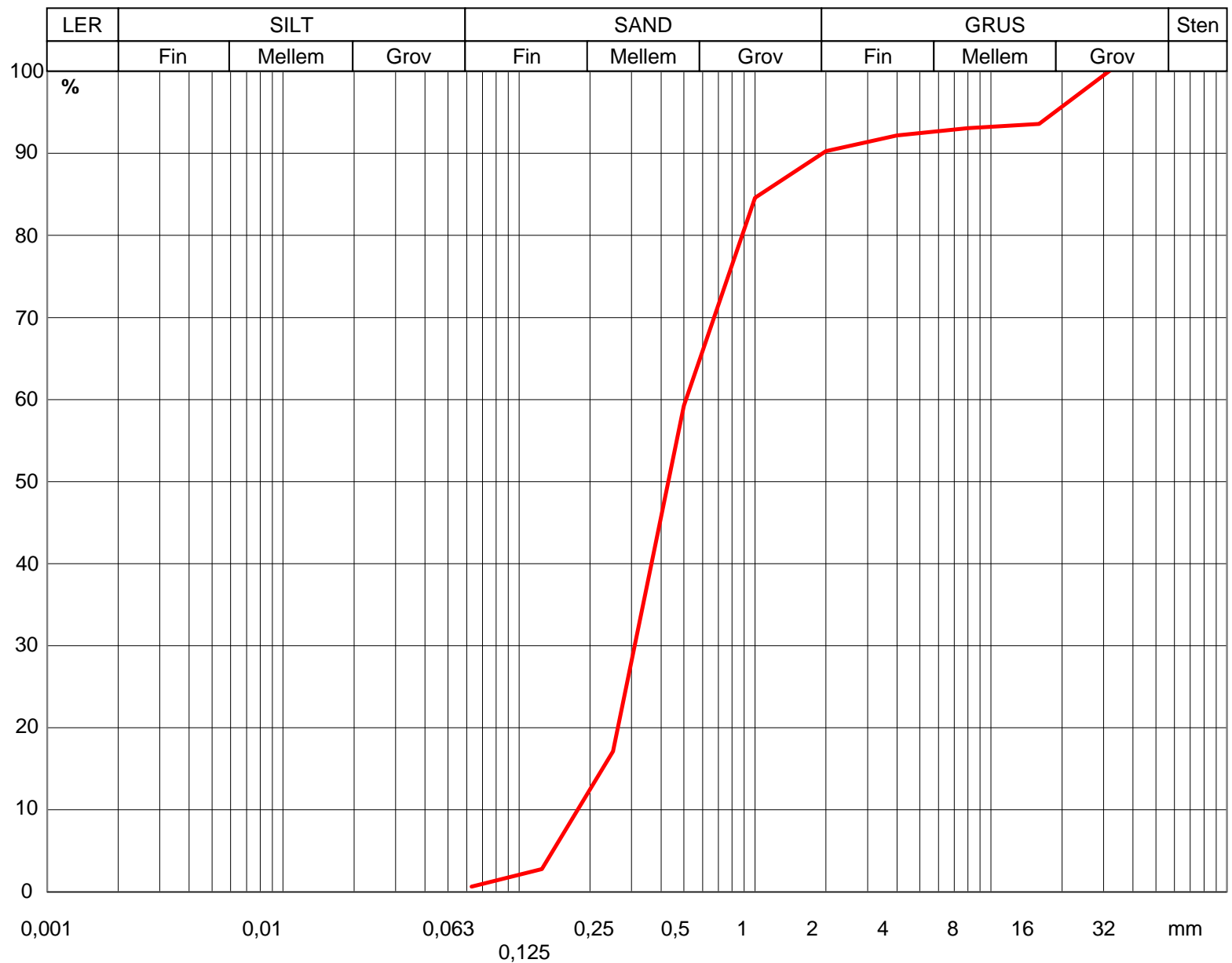

### Beregnete gennemfaldsværdier:

d10	d15	d50	d60	d85
0,19	0,23	0,45	0,515	1,07

### Beregnet uensformighedstal: $U = d_{60}/d_{10}$

$U = 2,74$

### Bemærkninger:

### Konklusion:

Den 27.10.20

Godkendt JP

GeoConsult ApS, Snedervej 39, 6740 Bramming

Mail: info@gec.dk, Telefon 75 10 27 77

# Sigtekurve

Sag **Billund, Billund Syd - Etape 5**  
Sag nr. **202030**  
Rekvirent  
Lokalitet **Boring 5 (10+15+20)**  
Udtagningsdato **23.10.2020**  
Analysedato **27.10.2020**  
Lab. nr. **259**  
Udtaget af **MFJ**

**GeoConsult**



- Et sikkert grundlag

## Sigteanalyse - DS/EN 933-1:2013

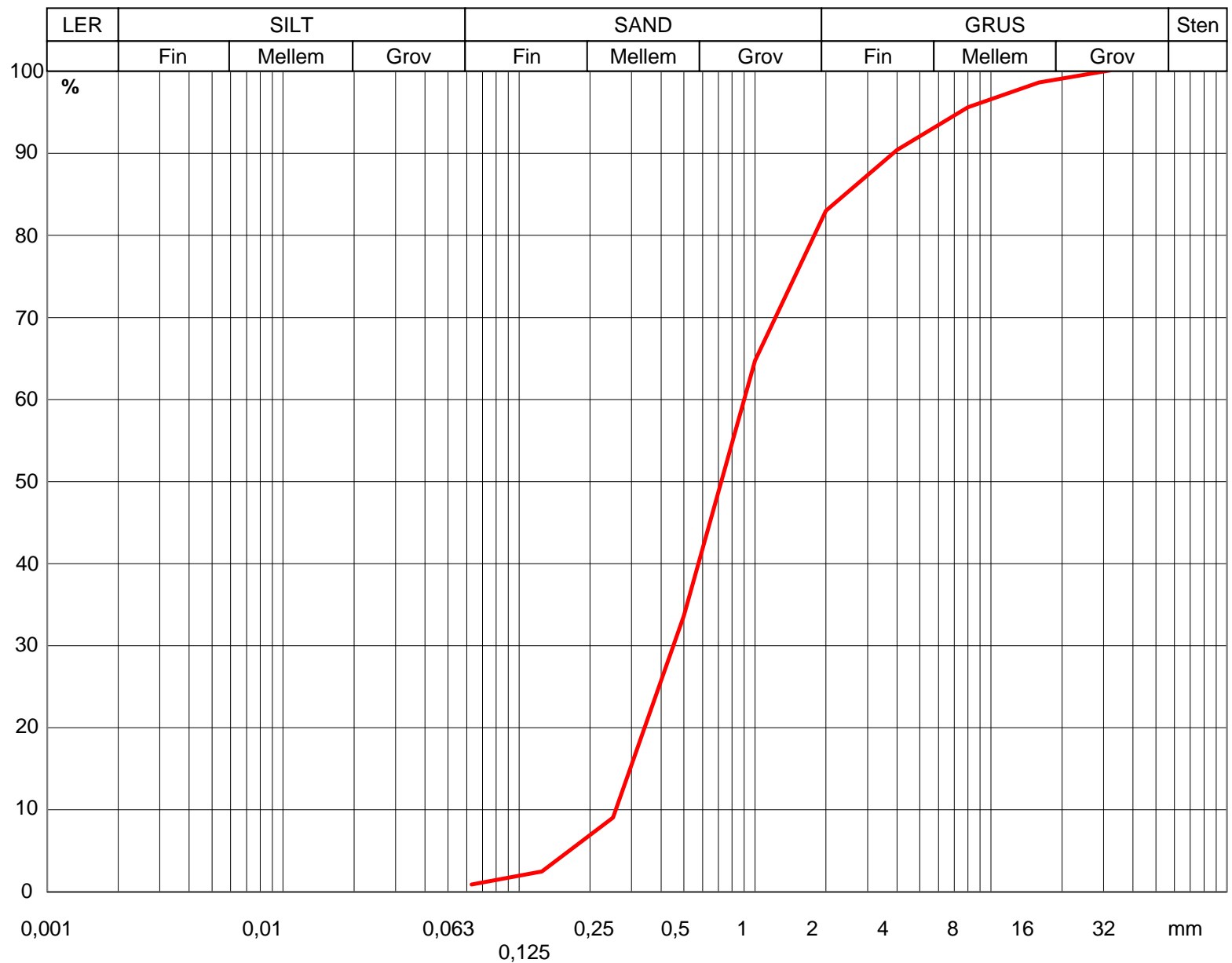

### Beregnete gennemfaldsværdier:

d10	d15	d50	d60	d85
0,26	0,31	0,76	0,924	2,54

### Beregnet uensformighedstal: $U = d_{60}/d_{10}$

$U = 3,56$

### Bemærkninger:

### Konklusion:

Den 27.10.20

Godkendt JP

GeoConsult ApS, Snedervej 39, 6740 Bramming

Mail: info@gec.dk, Telefon 75 10 27 77

# Sigtekurve

Sag **Billund, Billund Syd - Etape 5**  
Sag nr. **202030**  
Rekvirent  
Lokalitet **Boring 6 (10+15+20)**  
Udtagningsdato **23.10.2020**  
Analysedato **27.10.2020**  
Lab. nr. **1,7,9**  
Udtaget af **MFJ**

## GeoConsult



- Et sikkert grundlag

### Sigteanalyse - DS/EN 933-1:2013

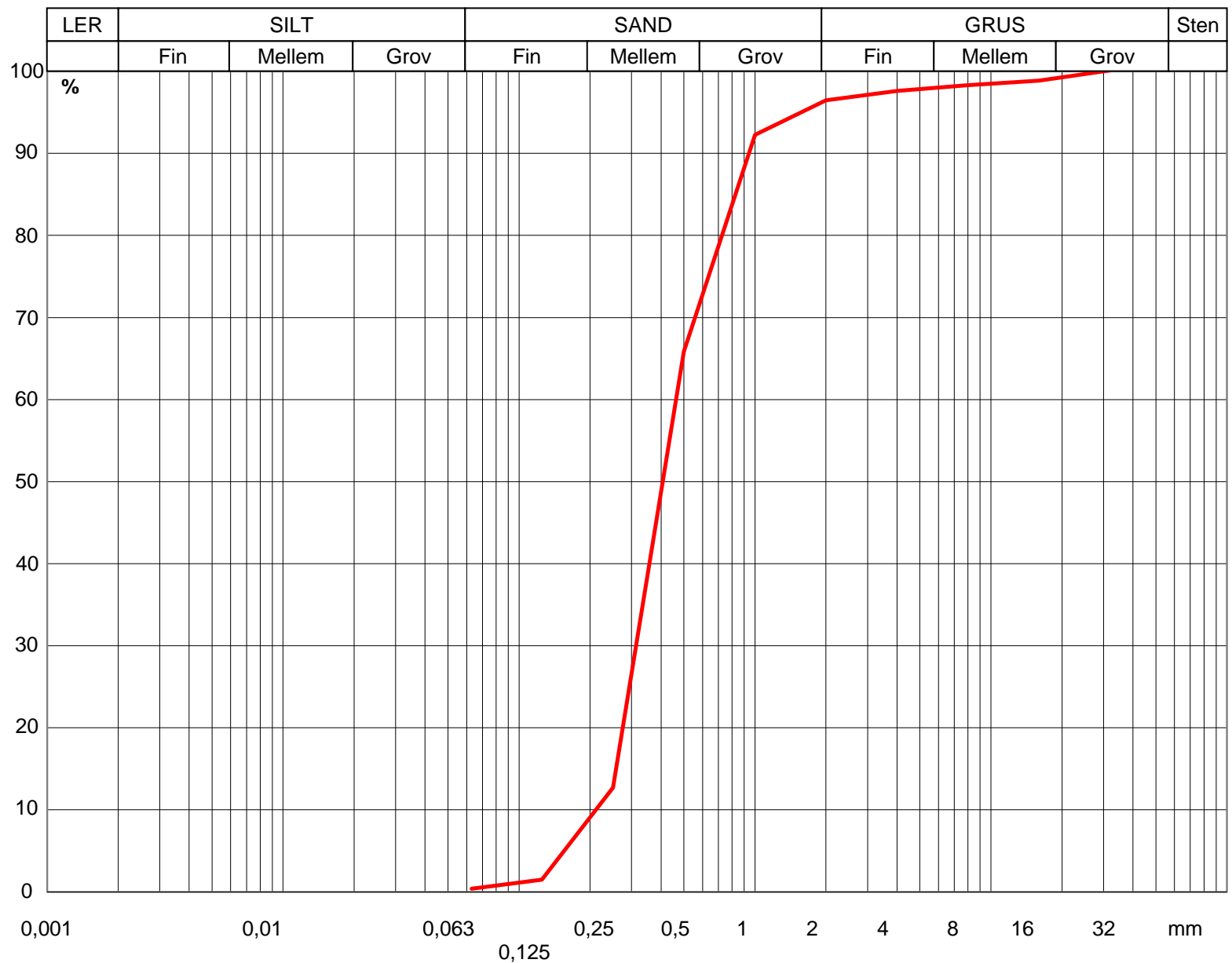

#### Beregnete gennemfaldsværdier:

<b>d10</b>	<b>d15</b>	<b>d50</b>	<b>d60</b>	<b>d85</b>
0,22	0,26	0,43	0,472	0,86

#### Beregnet uensformighedstal: $U = d_{60}/d_{10}$

$U = 2,15$

#### Bemærkninger:

#### Konklusion:

Den 27.10.20

Godkendt JP

GeoConsult ApS, Snedervej 39, 6740 Bramming

Mail: info@gec.dk, Telefon 75 10 27 77

# Sigtekurve

Sag **Billund, Billund Syd - Etape 5**  
 Sag nr. **202030**  
 Rekvirent  
 Lokalitet **Boring 7 (15+20+25)**  
 Udtagningsdato **23.10.2020**  
 Analysedato **27.10.2020**  
 Lab. nr. **2,3,21**  
 Udtaget af **MFJ**

## GeoConsult



- Et sikkert grundlag

### Sigteanalyse - DS/EN 933-1:2013

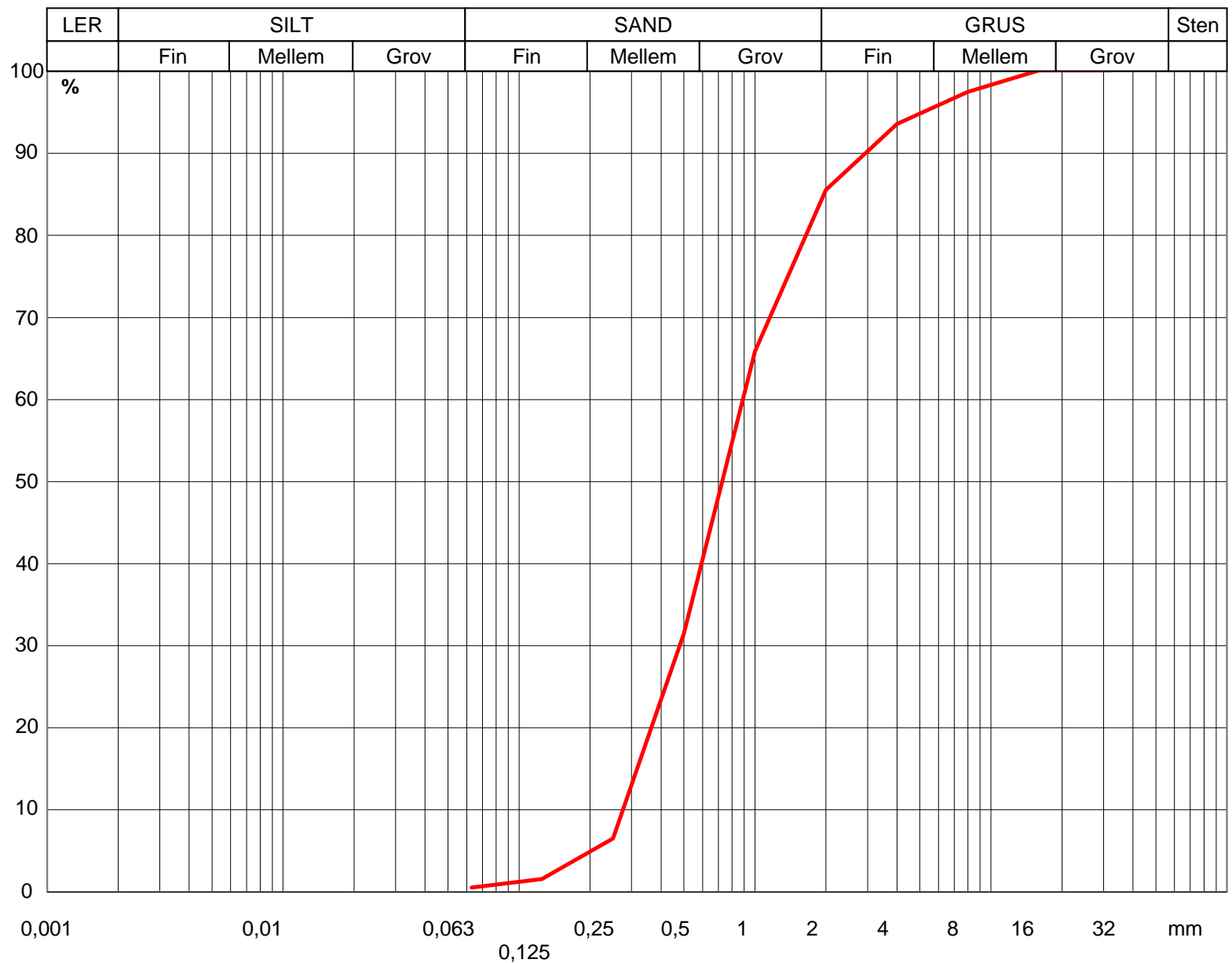

#### Beregnete gennemfaldsværdier:

d10	d15	d50	d60	d85
0,28	0,33	0,77	0,914	1,97

#### Beregnet uensformighedstal: $U = d_{60}/d_{10}$

$U = 3,21$

#### Bemærkninger:

#### Konklusion:

Den 27.10.20

Godkendt JP















GeoConsult ApS, Snedervej 39, 6740 Bramming

Mail: info@gec.dk, Telefon 75 10 27 77



# Signaturforklaring og Definitioner

## Jordartssignaturer

 Ler <0,002mm	 Muld	 Tørv
 Silt 0,06mm 0,002mm	 Fyld	 Gytje
 Sand 2mm 0,06mm	 Asfalt	 Skaller
 Grus 60mm 2mm	 Beton	 Moræneler
 Sten 600mm 60mm	 Kalk	 Morænesand

## Geologiske Forkortelser

Aflejringer:		Alder:	
O	Overjord	Re	Recent
Fy	Fyld	Pg	Postglacial
Vi	Vindaflejrning	Sg	Senglacial
Fe	Ferskvandsaflejrning	Gc	Glacial
Br	Brakvandsaflejrning	Ig	Interglacial
Ma	Marinaflejrning	Is	Interstadial
Ne	Nedskyldsaflejrning	Mi	Miocæn
Fl	Flydejord	Ol	Oligocæn
Sk	Skredjord	Eo	Eocæn
Sm	Smeltevandsaflejrning	Sl	Selandien
Gl	Gletcheraflejrning	Da	Danien
		Pl	Palæocæn
		Te	Tertiær
		Kt	Kretasisk



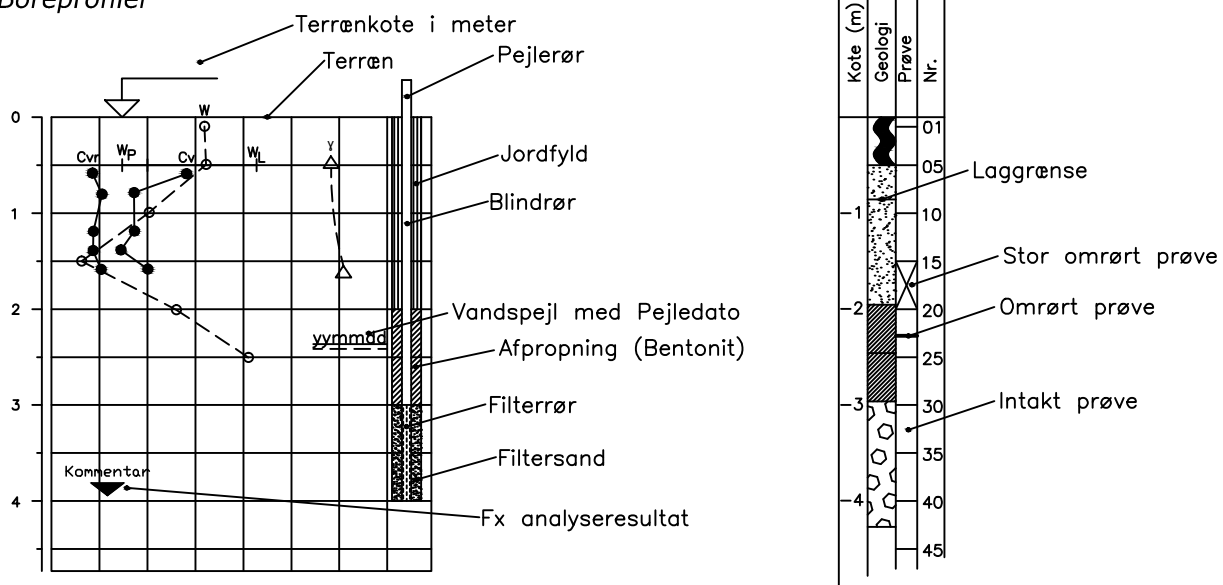

## Boreprofiler



## Definitioner

Vandindhold %	W	= Vandvægten i procent af tørstof
Vingestykke (kN/m <sup>2</sup> )	Cv	= Den udrænedede forskydningsstyrke målt ved vingeforsøg i intakt jord
Vingestykke (kN/m <sup>2</sup> )	Cvr	= Den udrænedede forskydningsstyrke målt ved vingeforsøg i omrørt jord
Glødetab %	Gl	= Jordens vægttab ved langvarig glødning i procent af tørstofvægten
Rammesondering (LRS5)	L	= Antal slag pr. 20cm nedtrængning
Rumvægt (kN/m <sup>3</sup> )	γ	= Forholdet mellem totalvægt og totalvolumen
Sonderingsmodstand	D	= Antal halve omdrejninger pr. 20cm nedtrængning for spidsbor med 100kg belastning
Flydegrænse	W <sub>L</sub>	= Vandindhold ved overgang fra flyende til plastisk tilstand
Plasticitetsgrænse	W <sub>p</sub>	= Vandindhold ved overgang fra plastisk til halvfast tilstand
Plasticitetindex	I <sub>p</sub>	= W <sub>L</sub> - W <sub>p</sub>

## Signaturer på situationsplaner og skitser

 Undersøgelingsboring, med mulighed for vandspejlsobservation.	 Boring med prøvegravning	 Rammesondering
 Undersøgelingsboring, uden mulighed for vandspejlsobservation	 Punkt/Målepunkt	 Poretalsmåling
 Håndboring	 Forslag til placering af pejleboringer	 Sætningsmåling
	 Vingeforsøg	 Vibrationsmåler